滿洲報

(第三種郵便物認可大正十一年七月廿四日) 發行人 西片朝三 編輯人 金念曾 印刷人 金驀章

(本報價目) 每份現大洋五分 每月現大洋一圓一角 三個月現大洋三圓二角 六個月現大洋六圓二角 全年現大洋十二圓 報費先惠郵票不收 (廣告刊資) 一行十二字起碼刊資一日每行現大洋一圓 特別及長期者另議

大連市山縣通一四二番地 發行所 中日合辦 滿洲報社 電話 編輯部(長)七五一三番 經理部 四〇三四番 振替貯金口座(大連)二·二三番

THE MAN CHOU PAO SHE 142 Yamagatadori, Dairen, Manchuria.

昭和四年八月五日

評壇

觀測蘇俄絕交之用意 (寸草)

△中俄紛爭、就兩國及國際形勢觀測、無論如何、決不至相見以兵、已爲世人所公認、故蘇俄雖百般恫嚇、宣言絕交、出兵邊塞、放砲示威、飛機窺境、無所不爲到底仍必須歸於和平解決而後已、然則絕交云者、既不能臨我以戰勝者之氣概、而開始交涉、蘇俄竟決然行之者、果何故乎、吾思之而復思之、彼之實行絕交、蓋爲一種恢復國交之手段耳

△良以自國共分裂、蘇俄仍嗾使共黨、不時搗亂、國府遂驅其外交人員、絕交之宣言固已久經發表、東北對俄、雖絕交獨後、但彼操縱共黨、破壞行爲、動輒發見、陰謀百出、不得不防、是以蘇俄對東北僅保持此畸形的外交關係、亦復不能有所作爲故其對華、赤化宣傳、既不能大展驥足、貿易上亦漸趨苦境、其欲打開新局面、可想而知也

△所謂打開新局面而不外企圖恢復國交之然中俄關係、業已成爲僵局彼若直接提議復交又恐被我所拒絕、故遂刻意釀造機會、明知宜赤違反協定、却悍然爲之而不辭、以待我之禁止、俾得行其恫嚇之計畫、明知絕交不能宜戰、又決然實行之、以啓交涉之新機、凡此種種皆思造成嚴重之形勢、於不可開戰之中、又不得不以交涉解決之交涉既開、恢復國交一事、自爲應有之條件、於是目的達矣、蘇俄恫嚇態度、用意在此、豈非意中事耶

△雖然、恢復國交、固非絕對不可、惟蘇俄果如吾言、今次之事、目的在於復交、則是彼之圖謀復交、必有有利於彼之用意、倘其用意、果重在貿易、則國際通商、自屬可行之事、若仍欲藉復交以積極宣赤、則中國於先事預防、尤宜特加注意、不可以他事稍獲勝利而忽視也

△我當局不乏明達、此點當久已見及、然愚者一得、或適爲智者千慮中之一失亦未可知、用仍一加申述焉

充實邊境警備
飛機甲車軍器紛運滿洲里

遼寧當局爲充實北滿警備起見自三十一日以來由打通線向滿洲里方面輸送機關槍五十架彈丸四百發手留彈一萬發爆彈四百個飛行機六架鐵甲車十輛軍隊若干云(四日遼寧特電)

俄軍暴虐自殘
仇視白黨竟一至如此耶

當此中俄交涉一進一退形勢之下蘇俄側深恐白系俄人之策動視爲最爲重大尤其於國境警備最爲嚴重三日巡察國境中之俄國裝甲自動車見有國境通行中之俄國人百零九名誤認爲白俄人當即發砲射殺三名(四日滿洲里專電)

北平反俄大會

北平市各黨部各團體三日午前九時在天安門開反俄市民大會參加者共達五千餘人當時議決無條件收回中東鐵道案收回蘇俄侵略我國土地恢復外蒙主權收回中東鐵道排除第三國干涉收回租界撤廢領事裁判權等案致電中央政府要求尊重民意逐一對俄交涉於十時半始散會云(四日北平專電)

第三次會見意見漸接近
決在赤塔開始第四次交涉

中俄第三次交涉於二日午後八時終了双方意見漸次接近第四次交涉決定在西利比亞之赤塔開催我國蔡交涉員專候張學良長官回訓到後即攜帶隨員三同路赤塔云(四日滿洲里專電)

中俄均絕對希望開始正式交涉
蔡緩期歸哈以磋商一切

在滿洲里之蔡交涉員與蘇俄總領事邁里尼可夫兩氏會見結果双方在原則上均同意開催中俄正式會議惟在此前提蘇俄側依然要求恢復中東鐵道舊狀蔡交涉員對於蘇俄此項提議若未表示讓步則俄國側必抱不滿足態度故雙方雖一再會見關於正式會議之日期地點並中俄雙方任命之全權均無具體確定交涉雖然中俄兩國仍然絕對希望正式會議成立双方力謀局面展開故蔡交涉員刻正向遼寧當局請訓中蔡邁兩氏交涉或延期二三日故蔡氏歸哈日期尤難確定云(四日哈爾濱特電)

不加入秘密機關仍允留哈復職
東鐵當局發表令俄員答覆
即准許其復職

我國官憲對於此次因中東鐵道紛糾問題任意退職之俄國側職員發表是否有無復職意向及三個條之限制限於三日間答覆

一、希望退出中國領土歟若有此希望由其本人即時提出請願書

二、今後是否欲在中國居住歟若欲在中國居住者速具呈不加入如何之秘密機關並不反抗中東鐵道之宣誓書

三、是否欲在中東鐵道供職歟若欲在中東鐵道供職者速具呈絕對不加入如何秘密機關之二保證人宣誓書

我方全權推定朱紹陽

據某方面消息中俄正式交涉我國側推朱紹陽爲全權代表傳蘇俄當局對於朱氏似有避忌態度仍希望由蔡交涉員繼續當拆衝之任云(四日北平專電)

俄局長復職 蘇俄堅持乎

據確實消息莫斯科蘇俄署府似未覺悟對於中俄直接交涉之態度頗爲強硬以爲若果中國不承認恢復中東鐵道原狀即執交涉決裂斷乎處置方針欲中國側承認中東鐵道幹部之蘇俄人復職免去現在供職之中國局長據北平外交團方面觀測謂中國若不承認恢復東鐵舊狀則和平解決恐難有望云(四日北平專電)

朱紹陽赴瀋過津談
俄必屈服原因
根據蘇俄通牒即可料定

天津特訊駐芬蘭公使朱紹陽鐵道部部長孫科、東北交通委員會委員長高紀毅等於一長八時十五分搭乘掛車來津十一時三十分抵新站、北寧路當局事前爲孫氏預備臥鋪車一輛、同車行者有梁寒操參事等、外交部駐平擋案保管處以高紀毅之專車、過於擁擠、另由北寧局撥來頭等睡車一輛、供朱公使等乘坐同車者、有黑河總領事王之晉、前海參威總領事韓述及朱之隨員楊爾琰(中國大學俄文系畢業生、由王介紹於朱、赴俄充使館隨員)等高紀毅之專車中、除高氏本人外、有吉林省特派交涉員鄒輯五、與外部駐平保管處處長祁大鵬氏、祁氏送孫科至北戴河後、勾留數日、即當回平、記者隨車至塘沽、茲將朱公使在車中對記者談本人前者北上因搭乘高委員長紀毅之專車、故順便赴平一行不料延擱至三日之久、本人因任北平佛教會副長之職、對於華北賑災事務、此次乘留平之便、得略盡棉薄該會自朱將軍(慶瀾)發起後對於賑災事宜、盡力頗多、現方籌備東北方面大批糧食之輸入、自抵平後、關於外交方面消息、除得自報紙所載者外、未直接獲得外交部之來電、或以逆料余在平無多勾留之故、關於東北還境消息、在東北駐平代表辦事處閱悉一二、大半關於軍事之調動、前方絕無大變故發生、東省當局對於事變前、早有縝密之計劃、二次搜查中東路辦事處及解散該路職工會、實以宣傳共產之證據甚爲確鑿、反動之行爲將影響三省之治安、故有毅然之處置、惟事先張漢卿司令長官、恐俄人假借我國、擬收回中東路之口實、誣蔑破壞東路之協定、向各國宣傳、作無意義之攻擊、故主張愼重、及到平見蔣主席及王部長、陳述以上之考慮意見後蔣主席謂蘇俄陰謀既彰著、可相機解決、外交由中央應付、張遂決定實行取締、蔣主席及張司令長官離平不數日、即有二次搜查中東路辦事處及驅逐共黨職員之事發生、實則前次搜查哈爾濱領事館時、即可根據各種文件、按圖索驥、一一置辦、不必爲第二次之搜查也、以上所述、係證明東省當局對於俄事之慎重、進行皆有一定之步驟、故決無廣陽越也、俄以事變倉卒、在領事館被搜查後、方擬設詞問罪、不料我方竟實行驅逐其中東路之幹部人員、可鑒於我方之有準備、因此羞惱成怒、重伸絕交之義、試分析其十七日之通牒、其中共有四點(一)召回蘇俄在華外交官領事及商代表等、此層爲絕交後應有之表示、在對他國或可認爲係一種準宣戰暗示而在對俄則可注意可不注意可注意者、即看看蘇俄此次是否眞將全體駐華各地使領及商務代表實行召回、憶北京政府首次搜查東交民巷俄大使館後、蘇俄政府即首先召回駐華大使、迄未另派員接我無外交儀節之往還、然未嘗下旗歸國、其後廣東搜查亦無反響、滬上之役、情形最重大、而黨恨俄政府之、亦已達極點、立時召還駐東南各省之使領、然北地如天津哈爾濱長春等處、則依然設領我方對之、亦惟取監視容忍之態度、哈埠案起、不待發作、而有二次之搜查及驅逐、情形既較重大、不得不以召回外交官爲詞矣、據最近各方之報告、此次召回之命較以前數次爲澈底、平津一帶之使領、實行歸國、固無論矣、即不易輕言回國之哈長二埠使領、亦竟東裝離華矣、此可注意者也(一)所可不注意者、即蘇俄於每次發生事故後、即宣言絕交召回外交官、吾人因司空見慣故已不能引起興趣(二)召回中東鐵路職員之全部、此點不足以恐嚇我國確足以打破無數上等白米之飯碗、蘇俄職員之服務中東路者、雖有赤白之分、然在華服務十餘年者、平日養尊處優、何等暢快、突然奉召回國、粗黑麪包、畢竟不如大米也、報載中東路局長離哈時、向歡送人員、揮淚告別、或亦有感於中耶、聞其餘下級員司、除列共黨名冊、參與陰謀者外、其餘即屬赤俄、亦多不願回國、因是蘇俄政府會有如不回國、即不負保護責任之訓令、可見俄籍路員之態度與該照會所能發生之效力矣、其實我方對於俄籍職員、不論其爲赤爲白如爲查明確未參與共黨陰謀、仍令其照常服務、決不加以岐視也(三)停止與中國之鐵路交通之全部、按此點雖爲俄方一種絕交後應有之嚴重表示、然實係、彼方一種自殺政策之、何則、所謂停止與中國鐵路交通之全部、自係指滿洲里以外之中東路及烏蘇里河松花江等河而言、蘇俄經濟政策、對於輸入該國之貨物、除人生必需品外、向在排斥之列、中國所供給者、自然非工業品、全部幾盡係食物、如肉類、大豆、茶葉、蔬菜、油類等項每年輸出約值一萬八千萬元海參威之海港既不能利用、陸路交通亦斷絕、勢不得不仰給於日本、然日人必須由我方採購、輾轉貴時、如果我方實行禁運、蘇俄必將發生恐慌、至蘇俄每年輸入中國之貨物、如煤油、木料、煙捲、魚類等項、經松花江阿穆爾河輸入中國者、約值二千萬元之數、若以鐵路阻碍運輸、損失、亦不下八百萬元、故以分局觀察、此次蘇俄斷絕二國之交通、在我國損失有限、而在俄則有不堪設想之者、且與持愈久、損失愈大、如果支持至半年之久、國內必發生恐慌、彼時欲不屈服亦不可得矣(四)命令中國外交官領事代表等、全體即時離開蘇俄國境、此點亦係絕交後應有之表示、不必深論、總之、吾人根據其絕交牒文中所舉各點、即可料定、其必不能持久、記者問報載公使到哈到不久即可進行談判、確否朱答、須到哈埠視察後、方可決定、記者問、據聞東省尚有與俄方謀談判之意、究竟眞相如何、朱答、關於此種消息、渠一無所聞、囑記者、不可輕易聽信、至日人所負傳之(談判)(會晤)等消息、如張主席(作相)前次與哈埠俄領梅尼可夫之會談、確係一種私人間之周旋、談不到開談判也、東省當局屢次表示一切聽中央主持、如果有何談判之進行、至少亦須有中央之訓令也

芳澤日使回任
將過滬晤見國府要人

因改訂中日通商航海條約問題先月歸國與新濱口首相磋商之芳澤公使准於五日夜由東京出發歸任該公使並豫定在神戶乘船由海路經由上海返歸北平抵上海時須與南京政府要人會見根據與濱口首相協議方針交換關於改約意見云(四日東京專電)

法使暫回北平

法國駐華公使馬泰爾三日午後七時歸平該公使在南京以數月之久與國民政府當局交涉改訂中法國境條約最後竟提出年額約七十萬元之國境通過稅繼續存在案我國當然反對交涉是以中止該公使當此向法政府請訓中暫爲返回北平云(四日北平專電)

英屬地均反俄
爲英俄復交中止之原因

英俄恢復國交豫備已中止此訊已傳到巴黎其最大原因爲英國各自治領地反俄態度最爲猛烈云(四日巴黎專電)

編遣會舉行開幕式
蔣氏痛激陳詞
第一次會推定五組審查員
編遣標準亦已通過

南京特訊、東(一日)晨七時編遣實施大會在中央黨部大禮堂、舉行開幕式、到蔣中正、胡漢民、吳敬恒、趙戴文、何應欽、唐生智、劉鎮華、鹿鍾麟、李鳴鐘、劉峙何健、張之江、方振武、石友三、朱培德、陳調元、孔祥熙、宋子文、王伯群、熊斌、秦華、賀耀祖、陳儀、陳季良、王樹常、楊永泰、馬福祥、朱綬光、周玳、周亞衛、萬英、葛敬恩、王正廷、曹浩森、劉紀文、邵力子、及來賓等三百餘人、開會如儀、全體委員各舉手宣誓云、余誓以至誠、執行國軍編遣委會實施編遣之決議案、犧牲權利、服從命令、決不敷衍瞻徇、賦避違抗、如違誓言、願受本黨最嚴厲之處置、此誓、各委宣誓畢胡漢民代表中央致辭、大意謂半年以前、編會會開一次今更進一步、討論編遣實施方案、凡我同志及國人、均希望此次會議能得良好結果現在軍事障礙已除、無論在政治財政建設上、非裁兵不能達到目的、過去事實、足以證明、凡不服從中央編遣決議者、未有不失敗的、現在要更進一步、大家都覺得以裁兵義務爲天職、應自己勉勵自己、不要有絲毫假借違抗等情、這是中央非常希望的、本黨的主義是黨員共同的目的、黨員能犧牲個人利益、爲黨努力、黨才能存在、尤其是革命軍人、應當服從黨的主義、犧牲自己的利益、遵守中央的編遣議決案、在任何國家都是把兵先養好、政治才能開明云、吳敬恒致詞、謂從前軍閥、視軍隊爲私產、現在革命軍人之立場、完全不同、諸位應明瞭目前中國環境之惡劣、與未來任署之重大、願共同努力、應付一切、次由蔣中正答詞、謂聆中央代表訓詞我們應當誠懇接受、我們不放棄編遣責任、應切實討論實施辦法、以達到裁兵目的、完成國民革命等語、旋奏樂、八時十分散會

南京又訊、蔣中正編遣會開幕式報告、各位委員主任總指揮、吾人經歷幾多危難辛苦、數十年來、各官兵無時不爲國家人民而練軍、乃至最近犧牲數十萬武裝同志、以換得國民革命軍、今將百練成鋼之軍裁去、愛兵歟、明達事理者、頗能知之、全體民衆之期望與革命之需要要吾等裁兵、要吾等退伍、當毅然而行、已往既非爲保持個人富貴名利而練兵、今日亦非爲不合革命需要而裁兵、乃合人心與時代之必要否則練兵雖多雖好、成爲反革命者、功績何在、滅亡立見、故爲識時務之俊傑、必須決心裁兵、惟裁兵能完成革命、能保持革命歷史之功續、裁兵能否實現、視今日編遣會到會者能否遵是章奉行、軍閥往跡、玩兵自殺、爲吾人最好教訓、否則如可畏之新軍閥、千夫所指、召亡必速、中正之言、決非妄語、軍人在明是非、別利害願徹底覺悟、今日急務、惟恐兵不速裁、兵不能裁、須重視兵之生命、節省經費、綜核名實、此同人應自勉者總之軍官多留一兵、無異掘深自已之墳基、願大家以兵多爲辱、帶兵爲罪、無兵爲榮、兵少爲貴、吾人今日在中央黨部總理遺像前、共發一誓、凡革命軍人、必立志裁兵、如因循遺誤、願受本黨最嚴厲之處分、以此自誓以此自勉、中正如有一毫自私自利不誠實不公道之言行、同人伐之、神明殛之、明知故犯、律有明條、自無不身受其禍、今當編遣會開幕、故痛激陳詞如此、願與諸君共勉之

南京又訊、國軍編遣裁留標準、東(一日)下午第一次大會、修正通過、全文共七條草案中之第三條刪去、又通過點驗組條例、又編遣區修正案、推定鹿鍾麟、朱培德鮑文樾、何應欽等八委審查案、推定組審查員、編制審查組、爲唐生智、楊杰、周亞衛、曹浩森、周玳、秦華何健、遣置審查組、爲李鳴鐘、賀耀祖、王樹常、鹿鍾麟、經理審查組、爲朱綬光宋子文、俞飛鵬、臨時提案審查組、爲朱培德、陳智侯任青雲、邵力子、海軍審查組、爲陳季良、凌霄、陳策張群、定冬(二日)晨七時二次大會

上海特訊、陳濟棠乘傑弗遜總統輪、東(一日)晨五時抵滬、熊式輝、吳鐵城、張群陳儀、金文早七時乘海軍小輪赴碼頭歡迎、九時迎抵海軍總部、隨即乘車至滄洲飯店休息、陳即晚入京、語記者、謂東江徐景唐部、西江陳旭初部、北江王應榆部、均次第被剿滅殆盡、粵省實際上已經過一大編遣、粵軍現僅有二十八團、軍費前爲四百餘萬、現減至三百萬以後尚可減少、對編遣事、一聽中央措置、全國軍隊統一編制後、始可訓練軍隊、裁減軍費、改良軍械、規定防區、兩廣軍事完全結束、李明瑞會電余派周副師長晉京、出席編會、但未聞啓程陳銘樞俟余返粵後、北上晉京、與陳同來者有粵委林翼中、總部參謀長杜益謙、程秘書

誤傷憲開致死案
決定提起公訴
檢事謂何人所爲陷於不明

肅親王第十八子憲開被射殺事件經日本大分縣地方裁判所黑政檢事繼續調查至三日午後四時止大體已告一段落決定對於目下在長崎控訴院之張宗昌以傷害致死罪提起公訴張氏既被起訴一二日內即在大分地方裁判所審問云(四日大分電)

已經斃命之肅親王第十八子憲開遺骸由張宗昌等於通夜之三日午前零時四十分在內田病院病室內納棺後三日早即將其遷移至昭和園安置於其親族到後再行埋葬至關於此事果係由於張宗昌秘書長之過失所致抑爲他人所爲極爲曖昧當司法側調查時徐所言均極混沌據黑政大分檢事官談謂此事件愈難明瞭下手人究竟爲誰已陷於眞實不明地步結局惟有在大分裁判所開延公判或有水落石出之日故日下正指揮所轄控訴院豫備開廷公判手續云云(四日大分電)

世界和平會
望中俄和平
致電王正廷

南京訊、世界和平聯合會致王正廷電、文云、中華民國外交部王部長鈞鑒、貴部長此次堅持主張、維持遠東之和平、敝會不勝欽佩、敬致賀意、若目前之困難問題、能用和平方法解決、則全世界將受其賜、否則、一旦中俄間發生戰事、則不但世界各國對和平失望、且凱洛克非戰公約、亦將蒙極大之打擊矣、專此並頌公祺、世界和平聯合會會長馬利爾、主席史密士、王正廷電覆該會須維持遠東和平、遵守非戰公約

粵豐順共匪 佔據黃金市

國聞通信社上海電粵豐順共匪佔黃金市設蘇維埃政府

分區白津楚裘朱毛向劉寶錫數陳維遠部關松口遠齊一部當連城盧鄉邦盧與銘包同進剿(遲到)

唐悅良復職

南京訊、唐悅良定東(一日)赴外交部復職、王正廷並設宴歡迎

本報將出發行

東北人物志

白山黑水之間。近代以來。實爲雄才傑士輩出之地。遼金之建國稱雄。滿清之統一中國。皆以此邦爲發祥地民國成立。張作霖氏崛起於遼東。雲龍風虎。從而勃興亦復震驚一時。然此等過去人物。事功顯著。名垂青史已無待言。吾人姑置而不論可也

茲請就今日言之。現在東北區域。面積三百四十萬方里。人口三千萬。每年增加者。且以百萬計。貨物之輸出。年額達五億元。輸入年額達三億五千萬元。貿易上每年可舉一億五千萬元之利益。北有鐵道。直達歐洲。南有要港。通商世界。地味肥沃。林產礦產之未開發者不可勝數。世人稱其地位之足可有爲。冠於他省。洵非虛語。最近中外視線。悉集於是邦。誠可謂爲當然今日之東北。富廣兼備。既已若是。揆之十室之邑必有忠信之義。傑出人物日多。乃爲勢有必然。重以環境之相促。風氣日開。民智日啓。人材之產生。較諸往昔遂有日趨普遍之勢。若欲表彰往績。矜式方來。則凡可爲社會楷模者。誠有及時記其言行志其事功之必要同人等有鑒於此。爲紀念本報建築新館。特用社會推薦方法。徵集民衆推崇之人物一萬名。編輯東北人物志一巨冊。俾一時錚々佼々者。其事跡得以流傳。使後世史家。取材有自。敢述其緣起如是。所望 諸大君子不吝贊助。以抵於成。實所幸甚

規約

一、本志之編輯爲鄭重起見欲使所載人物確爲社會所推崇故特用推薦方法

二、推薦方法係請推薦者照本報所印之推薦狀 塡寫被推薦者之姓名原籍現在住址年齡職業投寄本報

三、被推薦者不分男女但須有正業素孚衆望爲社會有力分子倘不用本報推薦狀及不貼郵票或郵費不足者本報概不收受

四、推薦期間定爲兩月自八月一日起至九月三十日止

五、推薦狀請寄交大連市山縣通滿洲報社東北人物志編纂部

六、被推薦者之姓名隨時在本報發表之

七、本志所載人物以被推薦者中得狀較多之一萬名爲限

八、本志登載被推薦者之姓名原籍現在住址年齡職業均不取分文但欲登小照履歷及筆跡等因所占篇幅較廣印刷上所費較多故須徵取刊資其款亦須先惠

九、欲知小照履歷等項之刊資價目者 請函詢本報必有答覆其刊資收單由本報本社直接寄上

十、如將刊資交與分社在五日以內倘未接到本社收單即請函告本社

本志每冊之定價俟印成發行時規定之 對於各省政府大學圖書館則贈送閱覽

東北人物志推薦狀

被推薦者		推薦者
姓名		
年齡		
原籍		
現住所		
職業		

注意 三國演義移登第三面教育欄之下

滿洲報社啓

大連

被毆情急下毒口 將夫睪丸咬掉
登時後悔悲痛哭叫不已 擡送醫院救治得以慶生

市內平和街十八番地之劉彥實、二十七歲、於三日夜十時許、不悉緣何、竟與乃妻發生衝突、毆成一團、其妻一時情急、一頭衝入伊夫兩股之間、心一狠口一張、竟把伊夫之睪丸咬掉、劉悲鳴而倒、立刻昏過、乃妻見情、良心復活、悔不當初、捶叫不已、始行甦生、因之即架送博愛醫院、仰爲治療、經繼救之結果、精神復元、而無危險矣、此婦之狠毒依此可見矣

松岡副總裁 七日離連東渡

視察滿鐵沿線終了歸來之滿鐵副總裁松岡氏、預定滯在至滿鐵新總裁來任時、再行東渡、然近已定由七日出港之香港丸、急行東歸、氏對往訪之記者談云、余之辭表、已由山本總裁代爲提出、余預定待至新總裁來社、將一切事務交替之、然双方之會晤、必須在東京、故急於出發東渡、因此對各方面之送別宴會、一律謝絕、七日即離連出發云

關東廳自動車 決不準私用 節約公私經濟

關東廳生活改善委員會、於五日午後一時、在關東廳第二應接室開會、關於服裝之改善、及宴會等日常之私經濟、亦有所協議、據該委員長之水谷地方課長談云、關於私經濟之合理的節約、至何時代、亦爲必要、又其在現在之奢侈傾向時代中、故關於私經濟節約事實應力行徹底方法、俾有充分覺悟、然而如過度的節約、亦爲無趣、要之以適當的合理的方法、以節約之爲是、而消極的勤儉亦不甚好云、又基本日本政府之緊縮方針、關於關東廳內務警務兩局長之自動車、今後對於一切私用、絕對禁止乘用云

對減削豫算 復開會討論 可復活廿萬

關東廳於三日午前十時、由神田內務局長、大場高等、藤田學務、水谷地方、西山警務、小川殖產、阪谷財務等各課長列席、關於昭和四年度關東廳實行豫算、開催會議、既定減削九十五萬五千餘圓之豫算、有可要求復活之餘地、結局內務局方面地方課中之地方法院新設會金州普蘭店皮子窩之三民政支署昇格、遞信局方面之所轄土木事宜、海務增置理事官一名、本廳增事務官一名、遞信局之勅任局長、奏任事務官、副事務官遞信書記、其他奏任醫官、判任醫員二名等、殖產課臨時部農業土木技師一、技手一雇員一、稅制調查理事官一、屬二、雇譯生一、雇員二、學務課方面、海外派遣、財務部方面、財務局之昇格、稅務課之獨立、警務局方面、增監察官一名、警部補一名、沙河口警察署新築廳舍亦可復活云

官吏服裝 將改對襟 現正協議中

關東廳於五日午後一時、在關東廳內務局、開催生活改善委員會、并照現內閣之緊縮方針、有種種議案之提論、其中關於官吏之服裝、全部改爲對襟之議案、亦將提出協議、故各方面對之、甚爲注目云

故後藤總裁 建設銅像 望各界捐欵

初代滿鐵總裁、故後藤新平氏、計畫建設銅像之發起人總代山本條太郎氏、實行委員長國澤新兵衛氏、建築地址、已選定在星個浦霞個丘、製作者爲朝倉文夫氏、決定於本年十月竣工、滿洲方面寄附欵項者、可向滿鐵文書課庶務係報告捐寄可也

建築規則 決行改正

對於關東廳現行建築規則改正事、各方面均有極熱烈之希望、已如前報所載、此項事項、以大連工商會議所、及建築業協會爲中心、已詳加討論、關東廳日在蒐集各項材料中、滿洲土建協會、定於七日亦開催評議員會、關於答申之事項、有所協議、關東廳已將其本是等之答申求時代之適合、將此項規則予以改正云

少婦一胎三子 不幸產後適時即死

鄉間中、每遇一胎三子、則謠啄四起、非謂劉關張再世、即稱定係國家之棟樑、然此非父母之命大、而難生存、是以安生於世者、則難多見、望風撲影、信口開河、任意造謠者至多、若沙河口署管內、西山會西山屯五十番戶于清海之妻陳氏二十二歲、於二日午后一時許臨盆、當邀當地之守生婆、代爲助產、結果一子墜地、在呱呱聲中又來一子、啼哭不已、惟助產婆大懼、蓋腹中尙有一子也、因之推手專讓賢能、手足無所措中、則有人健言、須請醫生助產、因是即電請博愛醫院之日冲女醫師、奔至胎已死於腹中、日冲氏遂以絕之妙術將死胎在腹中之子取出、其母平安如常、次產者人逾二時之久即夭、初產者當日深夜亦死、謠啄緣此又盛、議論紛紛、但關此據博愛醫院院長孟天成氏謂、一胎三子、在鄉人之眼光視之、以爲稀奇古怪、但在吾終身爲醫者觀之、實不足以道奇、即以本院而言、每月祇少亦遇有一起、母子安全、至于產下逾時即夭者、此因尙不滿月、據陳氏云、由產生日計算尙不足八個月云云

苦力傷重即斃命

碼頭東野積場工程場之苦力王清水二十一歲、於三日午前努力工做中、爲鐵機所傷立刻斃命、爲狀頗慘云

多獅島築港 滿鐵派員調查

多獅島之築港問題、因山本滿鐵總裁之退任、故與新義州製鋼所問題、目下尙在頻仍不定中、實現如何、尙不可測、然滿鐵側、以此項問題、爲從來已定之方針、俾使其實現計、現已自本社工務部、派相馬港灣主任及以下技術數名、及小汽船二隻、前往該地、關於築港水底、地質、其他關於水深、各事項、實地調查、二三月後、是項調查終了時、再俟後任總裁着任後、即着手進行一切、實地工作云

滿蒙牛之輸出 勵行檢查病疫

從來滿蒙牛輸出日本、於奉天及大連港、滿鐵會社、施行牛疫豫防之血清診斷、因此則得分出陽性、中陽性、陰性等之區分、陽性牛全部屠殺燒棄、惟以中陽性與陰性牛、爲健康牛始準輸出、然今春由勸業公司所輸出之牛、經廣島檢疫所屠殺後、竟發見病牛數隻、混入其內、因此則將艦中所收容十數隻健康牛、全皆燒化、輸出業者之勸業公司、因此則大起恐慌、滿鐵疫研究所、對此亦正在研究對策中、除血清診查外、並將行臨床之診斷、再將檢疫事務所、另加擴張、增添技術員、採用新診斷法、爲豫備藥品設備人件費等、農務課着手追加豫算中云

對陝甘賑災 捐欵者芳名錄

郭熙治鈔票貳元 陳昭垣鈔票五元 孫夢錫鈔票拾元 楊殿芳大洋五元 周寶隆大洋五元 張吉甫大洋五元 侯錦峰大洋拾元 傅秋棠鈔票一元 陳額樵大洋一元 丁心源鈔票二元 王樹桐大洋參元 李光祚大洋五元 李實田鈔票一元 李炳文小洋二元 靈耀卿大洋二元

瀋陽

輸送於北滿國境之 軍隊及武器數
憲兵二百亦將赴滿洲里

日方消息最近由北寧線軍用專車經打通線向北滿國境方面輸送之軍隊及軍械彈藥等探誌如下

七月三十一日午前六時東北工兵團劉參謀率領工兵二〇〇〇名爆彈五〇〇〇個地雷三〇〇〇個機關槍三〇架子彈二〇〇箱手榴彈五〇〇〇個攜帶出發又同時東北邊防軍鐵甲車隊第二大隊七中隊孫隊長率領鐵甲車隊三百名鐵甲車十台機關槍二十架子彈三百箱攜帶出發

三十一日午前九時半東北航空處王處員率領飛機駕駛員六名衞兵二十名軍用飛行機六架爆彈三十箱攜帶出發

一日午前五時東北武術團楊副團長率領武術隊一千名手槍千五百支子彈五百箱爆彈二百箱手彈五百箱攜帶出發云

東北憲兵司令陳興亞氏現因滿洲里地方防務重要特請准撥憲兵二百名開赴滿洲里駐防以便稽查軍警鎭守地方云（飛）

紅十字會分會 籌備處成立

現有馮競歐朱廣瀾談國桓等、以中國紅十字會辦理多年遍行各省久著成效惟我遼寧尙付缺如並以歷年戰事頻興瘟疫時起而紅十字會所辦之醫院救災防疫掩埋屍體等慈善事務皆爲不可緩之要圖爰集合同人向上海萬國聯盟中國紅十字會總辦事處照章入會得有覆函許可幷寄來章程等件因特在本城先設籌備處定名爲萬國聯盟中國紅十字會遼寧分會籌備處地址在省城西北工業區六馬路門牌四十一號日前檢同創辦人名單及紅十字分會通則呈請省政府備案同時省府又奉政委會訓令以准上海紅十字會總辦事處來函以該會爲國際慈善團體此次特設籌備處救濟各省災禍事屬善舉自應加以提倡令伸查核辦理當經提出四十七次省委會議決通過照准云（天）

畑關東軍司令 抵奉之行動

新任關東軍司令畑英太郎中將偕同坂垣高級參謀三浦副官等幕僚於本月三日午前八時三十分來奉第三十三聯隊兵士數百名出迎並派多數憲兵警衞此外至驛前出迎者有奉特務機關長太田大佐三谷憲兵隊長等武官及木下在鄉軍人會長內田領事乾奉天警察署長中國方面有張學良司令長官代表陶尙銘周培炳等均在驛前等候軍司令長官下車後與出迎者略事寒暄遂通過千代田通棧閣出迎之第三

私帶軍火人 飛躍客車重傷

有自稱前東北陸軍第二十方面軍團司令部軍務處三等軍需員劉發庚於二日午後四時半許乘急行列車行至新城子新臺子間所攜之手槍一枝子彈四百五十粒爲警乘巡查發見擬加盤詰之際劉某意圖脫逃遂由列車飛降因受重傷三日朝送到奉天生命頗爲危險

南市四先公司 闖入四胡匪 搶去洋十二元

南市場爲瀋陽繁盛區娼妓戲館電影等娛樂處應有盡有當此際暑天氣夕陽西下電燈光來男女遊人相率於途維持治安之軍警實槍荷彈亦頗森嚴布置長爲周密詎意二日午後九時許四先公司內忽闖入胡匪四名各持手槍威嚇店員搶去金手表及洋十二元相率逃走云（震）

苗春霖返津

河北省政府主席商震氏因關於河北遼寧二省軍隊聯防事宜特派該省政府委員苗春霖來遼茲聞該委員已與張學良司令長官協商妥協該代表遂於月之三日上午七時乘北寧車返津覆命云（飛）

夏季傳習所成立

頃聞瀋海路總理張志良氏鑒於各路員尙有經識少欠者因曾飭所屬車務處籌辦夏季傳習所以資補救茲以車務方面業經奉令籌設完備故即定於本月五日實行成立開始講習云（飛）

鄒督辦添聘顧問

屯墾督辦鄒作華氏爲延攬人材起見特聘（克圖親王）及財政廳長張振鷺並東北交通委員會委員莫德惠三氏爲屯墾署高等顧問以重墾務云（飛）

民政廳委任科員

遼寧民政廳廳長陳文學就任以來勵精圖治大見刷新近因該廳第一科公務紛繁原有科員不敷分配於本月三日發表委任寧庚亭氏爲該科科員寧氏奉委於五日到該科視事按寧氏爲營口人曾任省議會秘書學問淵博品行端方此番任事得展抱負來日方長未可限量云（天）

長春

魯局長督催 修築軍用路

長春縣公安局長魯綺氏承奉馬縣長之委命躬親督修軍用馬路該路線責成官民双方趕修計由吉長東站迤後爲發原經過趙家窩直達二道溝長經一千一百餘丈官方以吉洋兩千餘元包工趕修十日內完全告竣而利戎機云

依蘭馬參長 晉省謁主席

依蘭鎭守使署參謀長馬英韜氏代表李鎭守使晉省面謁張主席報告邊防佈置情形及俄對我現狀等情於二日上午六時四十五分搭乘東鐵列車由哈爾濱到長下車後改乘吉長路之早車直去吉林省城報告一切云

洮南

表妹鍾情於姨兄 甘作泉下夫妻
同赴郊外用槍自戕矣

洮南三區管界西好村王姓之女二十一歲字與林家窩堡林姓子爲妻閨中逾期外慾早染已與姨兄劉動陳倉暗渡戀情殊深林以子女成年當婚故擇定夏曆月之廿七日爲娶期詎知淫女姦夫早有暗定誓死如歸昨廿四日其淫女姦夫潛赴郊外用槍擊死同登鬼籙甘作泉下夫婦矣迨三區來城報告檢查官別出去相驗現已用棺培屍待驗掩埋如何了解訪明再錄

哈爾濱

俄軍雖撤退 飛機尙示威

中俄交涉日呈緩和氣象蘇俄方面軍隊已行撤退以期雙方派定代表會見後即行正式會議解決國際間重大問題茲據某方確訊滿洲里國境一帶有蘇聯飛機二十架共分四組每組五架輪流乘飛空中向我方示威際此蔡梅和平交涉之中仍顯其武力示威用意不知何在云

遼陽

組織建設委員會

組織縣建設會一事醞釀已久未能實現茲經省建設廳飭令縣府從速組織設委員會以期於建設事宜博訪周諮大宏設施云（奄）

令查禁護黨週刊

縣府奉省府轉奉國府令開查近有護黨週刊一種並無出版及發行地址內多叛黨宜傳係反動刊物應即飭屬一律查禁云（奄）

改訂木材運費按四等貨計算並減收二成五之廣告

爲廣告事查本路沿線荒涼諸待建設對於木材之運費自應盡力核減以符鐵道之使命以前低減辦法係按三等貨物核減二成五客商省費無幾仍不以資獎勸茲爲特別獎勵木材運輸而便建設起見特呈准交通委員會關於木材除電桿枕木兩種按交通材料核收運費外所有木板地板等木板均按四等貨核減二成五運費計算此項辦法由本年八月一日起施行至翌年八月一日止恐未週知特此廣告

洮昂齊克鐵路局車務處科啓

吉敦鐵路工程局廣告 第八號

查本路經過區域山深林密宵小出沒無常商民携帶鉅欵匪易茲爲便利商民節省匯兌手續現金交納繁瑣及免除意外危險起見特定貨物運費先付（預付）憑單辦法自本年七月一日起施行商民等如欲覽詳細章程向本局車務科計核股函索併附郵票四分即行照寄恐未週知特此廣告

吉敦鐵路工程局標購五金材料廣告 第七三號

本局現擬購買五金材料共三十種招商投標承辦於九月二日開標押欵現洋二百元可以本國銀行或長春殷實商號之實欵保單替代凡各埠五金商行有願承辦者應於八月卅一日以前來本局用度科領取標單及說明書幷看閱貨樣幸勿延誤此佈

運轉手採用

本公司設立新市街烏海町三十二番地自築樓房數間創辦自動車運輸營業約於下月抄開幕此間特別採用運轉手希望者速持履歷書親身來談可也並代售各牌新式汽車倘有願經營是業而無力者亦可酌商車價定期照納如有自動車來敝公司運送者亦特別歡迎

金州田代自動車公司謹啓

齊克鐵路工程局招標廣告

爲廣告事查本局擬購工務保修用大宗工具前經定于八月十五日在遼寧省城四洮辦公處開標並刊登廣告在案茲該日開標不便改于八月十二日開標凡願承辦各商務于八月十二日以前向洮南本局材料股函索或領取標單及招標簡章茲定于八月十二日午後一點鐘在遼寧省城四洮路駐瀋辦公處當衆開標凡投標各商於開標時須携帶投標押欵現大洋二百元未中標者當時發還中標者撥作承辦押欵合併聲明此佈

吉海鐵路工程局佈告 第十四號

爲布告事查本局西關八百壠總站迤東至五座墳止南自黃旗屯大道以北至順直義園止計地一千六百餘畝業經本局給具圖說呈奉吉林省政府令准收作八百壠市場用地並編訂地號布告在案茲查該地內原有墳墓爲數甚多亟應限期遷讓以便建設爲此布告商民人等一體知悉如有墳墓在該市場用地內者應自布告日起二十日內逕赴該處市場事務所報明以便一律遷讓遷葬費用照章發給逾期不報或報而不遷即作爲無主墳墓由局招商代爲遷埋其各遵照幸勿延誤特此布告

鐵路職員學校 第二期函授招生

現因本路平均中俄職員我方站員及押車員需用孔亟惜我華人據有路章知識者甚爲缺乏所有職任俱被外人充持本校有鑒如此特設函授部以普及遐邇之便利願學者速報名簡章函索附郵票二分

哈爾濱道裡鐵路職員學校函授部

北寧鐵路管理局招標廣告

爲廣告事本局現擬招標印製布面洋裝職員錄二千四百本訂於本月一日起至六日止爲領取標單期限七日上午繳送標單下午三時開標如各印書館南紙店印刷工廠有願承印前項職員錄者務依照上開期限前來本局庶務課接洽辦理特此廣告

電話總局二四四五 二四四六 二四四七 本局地址遼寧商埠地三經路北口

北寧鐵路管理局招標廣告

本局擬購枕木一批共計七萬零八百五十根限於本年八月十六日午後三時半在本局材料課當衆開標有願承辦者務於八月十六日以前來局領取標單以便報價勿悞爲要特此通知

印刷小廣告

宗旨 改進社會 以印刷爲文化之先驅
出品 印刷精良 含有美術化之色彩
期日 定期迅確 今後以滿足顧主爲本位
價格 非常低廉 爲印刷界破天荒之新紀元

大連市伏見町二八 新亞印務公司 電話三〇二二番

吉海鐵路工程局佈告 第十三號

爲布告事案查本局前經呈准於本城西關八百壠地方開放市場茲已將該市場用地勘測確定給具圖說呈奉吉林省政府令准照辦應即招戶承領以資興建茲定自八月一日至八月十日止爲原業主優先承領期十日期滿再由各戶指號報領以符定章爲此布告商民人等暨該地各原業主知照如有願領此項地號者應速依照後開辦法備具押金逕來本局地畝課報明或赴八百壠市場事務所聲請以憑指撥地段號數無多幸勿延誤特此布告

計開

一、市場地號寬六丈長十五丈爲一號
一、地號分特甲乙丙四等每等分三級特等一級每號地價吉大洋四百二十元每降一級減價二十元即每降一等減價六十元
一、報領時應具呈聲請書由本局製定發給呈請人照地價先繳十分之四作爲押金俟呈請核准後即行按段標界限一個月交清全價並隨繳經費一成標椿費每號吉大洋六元
一、請領馬路兩旁特等一級地號者應照地價全數一次交清
一、建築保證金限一年半建築完畢即行發還
一、原業主報領號數依照租章第八條之規定凡收用一號以上至五號者准領一號六號以上至二十號者准領二號二十一號以上至五十號者准領三號五十一號以上至一百號者准領五號一百號以上者准領十號

附註 上列各條係由租領地號章程內摘錄如須查閱詳細章程可至本局地畝課索閱

齊克路局招標廣告

爲廣告事本局擬購大宗便橋用木材凡願承辦各商務於八月八日以前向洮南本局材料股函索或領取標單及招標簡章茲定于八月八日午後三點鐘在本局當衆開標凡投標各商於開標時須携帶投標押欵現大洋貳百元末中標者當時發還中標者撥作承辦押欵合併聲明此佈

中華民國十八年七月　日

感謝聲明

啓者敝公司於五月二十五日因電線走火致將機器及房屋貨物等等悉皆付之一炬幸事前在安東太古洋行投保火險肇事之後當經該行華洋經理調查屬實即將損失之欵六萬餘兩未及一月如數賠償誠安埠業火險者空前之創舉可見該行資本雄厚及其賬房華經理孫敬修君辦事之認眞尤可嘉許信用卓著至於賠欵迅速敝公司領欵之餘曷勝感激無以爲報特登報端聊表謝忱並使欲來保障者知所擇焉

六合成製紙公司啓

雲旌書畫潤例

山水畫則 中堂五尺拾貳圓、四尺拾圓、三尺八圓、條屏五尺每條五圓、四尺每條四圓、三尺四圓、冊頁扇面等小品每幅兩圓、扇面每幅兩圓

篆隸書則 五尺三圓、四尺兩圓五、三尺兩圓、對聯與中堂同價、條屏每條照中堂五折

以上素絹加半劣紙不收先潤後墨約期取件

通詢處 大連市福昆街二百四十二番地 扆雲旌

收件處沙河口啓明書社 大連市西崗子東關街義成齋

四洮鐵路管理局招考車務學習生廣告

一、考取名額 正取十名備取十五名

二、投考資格 舊制或新制初級中學畢業及有同等學力年在十八歲以上廿五歲以下身體强健素無嗜好者

三、報名地點 七月廿日起至考試前一日止每日上午九時至下午五時幷開具本人姓名年歲籍貫畢業學校及隨繳本人最近四寸半身像片一張

四、考試科目 （一）國文（二）日文或英文（三）數學（算數代數幾何）（四）中國地理歷史

五、考試日期 八月十一日上午九時至十二時考試國文日文或英文八月十一日下午二時考試數學中國地理歷史 考試地點 場在四洮總局界內交通小學校

六、待遇 錄取後正取各生分派各站實地學習月給津貼二十元學習期滿隨時查看成績分別提升備取各生遇有缺額依次傳補

「東三省唯一」製造工場

扣伴絹 染物紬 靴

無比的價格低廉發賣

跑外 買辦 客都 招募

大連市沙河口霞町三十八 滿鐵工場柵內

裕盛洋行 電話九五〇八番

緊要聲明

立出兌營業人東盤長王任王舜齋今將自己房租等項經中人說允情願兌與王英忱名下經營所有舖底貨物外欠外賬議商號另行更改不論東記仍然照舊所有各項貨物貨賬均交此後任憑接兌久另更字號出售貨物與東盤長無涉此係兩造情願如有返悔者有中人作證恐後無憑特登報聲明用作保證所有舖墊貨物房租賬目四項統計現大洋一千〇六十八元九角二分奉小洋兩萬五千六百廿三元四角 證人王永福 劉程九 劉硯田 代書人王祉康

海城東聲長主任王舜澤啓

趙益亭假公肥己

興源照像館執事趙益亭千五百餘元經衆商質問方纔吐出會議以倒欵演戲補以抵消對趙某聞訊聲言將餉警察以武力對待衆商惱羞向官府控訴趙某理曲辭窮當局除將其驅差革除外撥科以詐欺之罪衆商代懇始行饒恕並令其嘗官具結從此不敢再過問

海城火神廟街衆商號同啓

訃聞

不孝銘書等罪孽深重不自殞滅禍延

顯考 清封中憲大夫中華民國大總統頒給褒詞褒章李府君諱化民公諱振勳痛於民國十八年七月九日即夏曆己巳年六月初三日丑時壽終正寢距生於前清咸豐十二年十月十七日子時享壽七旬有七不孝銘書在吉海鐵路工程局總辦任次聞電銜奔恭遵禮成服謹擇於陽曆八月十七日即夏曆七月十三日午時開弔八月二十日即夏曆七月十六日午時發引浮厝除興寺另行擇地安葬誠恐遠道親友訃報不週哀此訃

聞

孤子李銘書泣血稽顙 齊期孫蔭萱泣稽首

喪居遼寧黑山縣東街安惠堂本宅

悼啓者寒門不幸蹇及元配

楊夫人悼於民國十八年舊曆六月十五日酉時疾終內寢享年五十二歲即命兒子長榮等親視含殮遵禮成服擇期暫厝珠林寺溯自夫人來歸我家三十餘年服勞作苦備歷艱辛振聲治軍於外歲不一歸家政悉由夫人擘理上事孀姑下撫諸幼或以一身代子職或覓責等父師使振聲無顧憂可謂克盡婦道近年處境稍亨而夫人遽謝世本應稍營齋奠徧計親知乞賜誄銘傳之以乘乃以外古練軍責任綦重獎以金革之義敢由期功之私兒輩年幼禮數未諳重以苦塊昏迷所有恐不能恪恭將事故於遠近親知均未遍訃尤賻贈概不敢領以免滋咎特此登報啓聞伏乞

矜諒

民國十八年舊曆六月十七日 接三 家修經懺
六月二十日 首七 家修經懺
六月二十八日 二七 家修經懺
七月初六日 三七 家修經懺
七月十三日 四七 家修經懺
七月二十日 五七 家修經懺
七月二十一日 受弔
七月二十二日 發引

杖期生 李振聲 拭淚頓首
哀子 長榮 長富 長庚 長森 長蔚 泣血稽顙
哀女 淑媛 淑賢 泣血斂衽
齊衰期服孫男 順喜 泣稽首
孫女 宗娥 泣斂衽

喪居遼寧大北關石橋胡同本宅

消閒世界

鍾情女

（王文峻投自昌圖）

序言

友人有遊歷齊楚間者，歸為余談該地故事一則，頗可警世，且極津津有味，故略記之，深愧胸無點墨，未免辭不達意耳，祈讀者諒之。

（一）

有李生者名綠琴，行四，故人皆以四郎呼之，年少聰慧，美豐儀，年十四，婉如處女，惜三兄故去，生又書淫，喜讀史，酷慕司馬相如之為人，春時折鮮花數枝，插瓷瓶中，對之或竟日不轉睛，嘗問學侶曰，古人常以花比美人，美人如花，若是何勝乎，或云花勝，或曰美人勝，四郎未能信，深思不置，竟夜不成寐，然第以年幼書癡，實不知人間有猥褻事也，家世官，父曾為前清某縣令，兩袖清風，毫無積蓄，父在時，曾為論婚於富紳劉翁，劉有一女，名香闋，較四郎長二歲，生就玉骨冰肌，秋水為神，芙蓉似面，烏鬢翠黛，艷麗無雙，殆畫中人也，且出幼讀詩書，凡詩詞歌賦，無不精通，長習女紅，針指尤巧，劉翁當時因慕李家顯貴，遂將嬌女字四郎，後見李翁故去，三子相繼夭亡，只落[illegible]子二人，四郎又文弱，不事生產，致日形貧困，遂萌悔婚意，第惟恐女性烈，故置之而未敢啓諸齒，會里中有張生名璧者，性陰險，善經營，上刀筆，素有健訟之號，常販阿芙蓉，往來齊楚間，蠱一日，則阿堵充囊，乃納粟為六品官，在籍候銓，煌煌章服，腰懸玉珮，而煙霞營生，倘不肯棄，以故富且貴，居然縉紳矣，惟日誘良家子，作狹冶遊，值清明，踏青，路遇香閨祭掃歸，自車中睨之，見女紅粉露垂，香肩玉削，錦裳綺裙，花鈿珠玉，媚麗天成，傾絕一世，雖薔露桃霞，無此艷冶，同行有一二八小鬟，亦娟好無匹，張不禁心意飛馳，神魂顛倒，累累以目傳情，詎女雖艷如桃李，卻冷若冰霜，靦張輕薄，急避面催車速行，去後，張詢同人，知係劉翁女，併偵知，劉翁有嫌貧愛富悔婚李家意，遂倩善言辭者，向劉翁求婚，劉貪張之富貴，欲許之，而恐婚家不依，故尚躊躇

歷史叢談（二四一）

皇帝（稅捐）魯宣公稅畝，十取其二（周定十三年）漢景帝三十而稅一（元年）漢光武復田租舊制三十稅一（建武六年）元成宗定歲課，三十取一（大德二年）有子告哀公也，曰盍徹乎，孟子告惠王也，曰薄稅斂，為君者既不能並耕而食，饔飧而治也，固不能不有取於民，取之有道，用之有節，百姓既足，君未有不足者也，哀公以國用不足，問有子，有子以徹對，徹之始於公劉，徹田為糧，其軍三單，早開王業之始，徵之制定自周公，徹我疆土，至於南海，可觀王業之成，徹者徹也，合作均分，民得其八，公取其一，魯自宣公稅畝，於計畝均分外，又按畝十取其一，統之則十取其二，故哀公曰二，吾猶不足，如之何其徹，哀公意在加賦，十取三，或十取四，此長府之所以改作也，惠王西敗於秦，東敗於齊，南辱於楚，所以然者，非財力不足，兵力不敵耳，非兵力不敵，民氣未充耳，苟薄稅斂，民氣自充，其言薄稅斂，雖未明言，如何薄法，大抵不外乎夏之貢，商之助，周之徹，法雖不一，其實皆什一也，什一者，十中取一而已，既自秦之商鞅，廢井田，開阡陌，更賦稅法，稅法者，計畝收稅，至今猶未改也，但其間輕重緩急之不同耳，漢景帝三十而稅一，漢光武復田租舊制，亦三十而稅一，抑何薄也

中國歷代帝王及國號

（黃偉伯）

△南北朝（宋齊梁陳隋）

宋武少文孝武至，廢明蒼梧及順帝，齊高武明東昏和，梁武簡文元敬繼，陳武文臨宜長城，隋文　帝　恭帝畢，五朝二十有五君，共歷二百有八歲

△唐

高太高武中睿玄，肅代德順憲穆傳，敬宗文武宣宗續，懿僖昭暨哀宗完，高宗以後多女亂，肅以宗藩鎮叛，更有閹宦竊大柄，竟為唐室之世患

△五代　梁唐晉漢周

梁有太祖及末帝，唐莊明閔路王綿，晉有高齊，漢高隱，周則太祖世恭繼，五代相傳十三君，僅歷五十餘三歲

西子湖畔之全國博覽會敘要

（瞿光用）（二）

自滬出發，即有馬君直山，蔣君劍侯，沿途招待，倍極殷摯，抵杭則宣傳處張君寄非，謝君介子等均到站招待，而一切接洽布置，惟蔡君仁抱辛勞尤甚，蓋蔡君為博覽會委員，與滬記者又多熟識，故此四日中，有席不暇煖之概，記者為先紀此次赴杭參觀之概要如右，關於博覽會之見聞，則續之於次

西湖博覽會八館二所，環湖分布，從白堤西端起，一，革命紀念館，二，博物館，三，藝術館，四，農業館，五，教育館，六，衛生館，過西冷橋而北，為七，參考陳列所，而東，八，為絲綢館，九，工業館，十，特種陳列所

茲就記者參觀之程序，紀如左

甲，農業館　在忠烈祠文瀾閣中山公園等處為佈置，其設計則蠶桑部，分養蠶，上簇，分繭，貯桑，調埋，繅絲，製種等，較為具備，次農藝部，係陳列各種農產品，次農業社會部，次分類徵集如園藝品，農藝品，農產製造品等，所陳農產，恐未盡我以農立國之所有，而農校出品較多，次為地方官署之出品，至個人出品，寥寥可數，此可見一般社會之猶未能重視博覽會也，湯溪縣長以穀物製民生圖，即就該區所產何種物為多，即表而出之，獨出心裁，動人注目，取意亦殊精到，太倉農穀香亦陳列其間

乙，衛生館　在西冷印社，廣化寺，俞樓及杜廟等，內分醫學，藥學，食品，化妝品等，其於產科方面，大都繫畫，說明尚詳，而最粗略殆急就章焉，所陳各種毒病模型，聞珍觀者口頭評為令人不快，此乃一偏之見，原不必論，而於新舊衛生之點尚為注意，其尤易使人了解者為模型，蓋兩兩比較，朗若列眉，惜應徵之品不甚多，猶未足以語美備，蓋猶有來者云（以上為七月二十四日上午參觀者）

仿元人繪圖　三國演義

仿元槧三國志平話　香月尚先生繪

繪圖禁止轉載

百四十回

洪見張郃只剩下十餘人，大怒曰：「吾教汝休去，汝取下文狀要去；今日折盡大兵，倘不自死，還來做甚！」喝令左右推出斬之。行軍司馬郭淮諫曰：「三軍易得，一將難求。」張郃雖然有罪，乃魏王所深愛者也，不可便誅。可再與五千兵逕取葭萌關，牽動其各處之兵，漢中自安矣。如不成功，二罪俱罰。」曹洪從之，又與兵五千，教張郃取葭萌關。郃領命而去。

卻說葭萌關守將孟達，霍峻，知張郃兵來。霍峻只要堅守，孟達定要迎敵。引軍下關與張郃交鋒，大敗而回。霍峻急申文書到成都。玄德聞知，請軍師商議。孔明聚眾將於堂上，問曰：「今葭萌關緊急，必須閬中取翼德，方可退張郃也。」法正曰：「今翼德兵屯瓦口，鎮守閬中，亦是緊要之地，不可取回。帳中諸將內，選一人去破張郃。」孔明笑曰：「張郃乃魏之名將，非等閒可及。除非翼德，無人可當。」忽一人厲聲而出曰：「軍師何輕視眾人耶？吾雖不才，願斬張郃首級，獻於麾下。」眾視之，乃老將黃忠也。孔明曰：「漢升雖勇，爭奈年老，恐非張郃對手。」忠聽了，白鬚倒豎而言曰：「某雖老，兩臂尚開三石之弓，渾身還有千斤之力；豈不足敵張郃匹夫耶？」孔明曰：「將軍年近七十，如何不老？」忠趨步下堂，取架上大刀，輪動如飛；壁上硬弓，連拽折兩張。孔明曰：「將軍要去，誰為副將？」忠曰：「老將嚴顏，可同我去。但有疏虞，先納下這白頭。」玄德大喜，即時令嚴顏，黃忠去與張郃交戰。趙雲諫曰：「今張郃親犯葭萌關，軍師休為兒戲。若葭萌一失，益州危矣。何故以二老將當此大敵乎？」孔明曰：「汝以二人老邁，不能成事，吾料漢中必於此二人手內可得。」趙雲等各各哂笑而退。

卻說黃忠嚴顏到關上，孟達霍峻見了，心中亦笑孔明欠調度：「是這般緊要去處，如何只教兩個老的來！」黃忠謂嚴顏曰：「你見諸人動靜麼？」他笑我二人年老，今可建奇功，以服眾心。」嚴顏曰：「願聽將軍之令。」兩個商議定了，黃忠引軍下關，與張郃對陣。張郃出馬，見了黃忠，笑曰：「你許大年紀，猶不識羞，尚欲出陣耶！」忠怒曰：「豎子欺吾年老！吾手中實刀卻不老！」遂拍馬向前與郃決戰。二馬相交，約戰二十餘合，忽然背後喊聲起。原來是嚴顏從小路抄在張郃軍後。兩軍夾攻，張郃大敗。連夜趕去，張郃兵退八九十里。黃忠，嚴顏，收兵入寨，俱各按兵不動，曹洪聽知張郃輸了一陣，又欲見罪。郭淮曰：「張郃被迫，必投西蜀；今可遣將助之，就如監臨，使不生外心。」

曹洪從之，即遣夏侯惇之姪夏侯尚，并降將韓玄之弟韓浩，二人引五千兵，前來助戰。二將即時起行，到張郃寨中，問及軍情。郃言：「老將黃忠，甚是英雄；更有嚴顏相助，不可輕敵。」韓浩曰：「我在長沙知此賊利害。他和魏延獻了城池，害吾親兄，今既相遇，必當報讎。」遂與夏侯尚，引新軍離寨前進。

原來黃忠連日哨探，已知路徑。嚴顏曰：「此去有山名天蕩山，山中乃是曹操屯糧積草之地。若取得那個去處，斷其糧草，漢中可得也。」忠曰：「將軍之言，正合吾意。」可與吾如此如此。」嚴顏依計自領一枝軍去了。

卻說黃忠聽知夏侯尚韓浩來，遂引軍馬出營。韓浩在陣前，大罵黃忠「無義老賊！」拍馬挺槍，來取黃忠。夏侯尚便出來夾攻。黃忠力戰二將，各鬥十餘合。黃忠敗走。二將趕二十餘里，奪了黃忠營寨。忠又草創一營。次日，夏侯尚韓浩趕來，忠又出陣，戰數合，又敗走。二將又趕二十餘里，奪了黃忠營寨，喚張郃守寨。郃來前寨諫曰：「黃忠連退二日，於中必有詭計。」夏侯尚叱張郃曰：「你如此膽怯，可知屢次戰敗！今再休多言，看吾二人建功！」張郃羞赧而退。次日，二將又戰，黃忠又敗退二十里，二將迤邐趕上。次日，二將兵出，黃忠望風而走，連敗數陣，直退在關上。二將扣關下寨，黃忠堅守不出。孟達暗暗發書，申報玄德，說「黃忠連輸數陣，見今退在關上。」玄德慌問孔明。孔明曰：「此乃老將驕兵之計也。」趙雲等不信。玄德差劉封來關上接應黃忠。忠與封相見，問劉封曰：「小將軍來助戰何意？」封曰：「父親得知將軍數敗，故差某來。」忠笑曰：「此老夫驕兵之計也。看今夜一陣，可盡復諸營，奪其糧食馬匹。此是借寨與彼屯輜重耳。今夜留霍峻守關，孟將軍可與我搬糧草奪馬匹。小將軍看我破敵。」

是夜二更，忠引五千軍開關直下。原來夏侯尚韓浩二將連日見關上不出，盡皆懈怠；被黃忠破寨直入，人不及甲，馬不及鞍，二將各自逃命而走，軍馬自相踐踏，死者無數。比及天明，連奪三寨。寨中丟下軍器鞍馬無數，盡教孟達搬運入關。黃忠催軍馬隨後而進。劉封曰：「軍士力困，可以暫歇。」忠曰：「不入虎穴，焉得虎子？」策馬先進。士卒皆努力向前。張郃軍兵，反被自家敗兵衝動，都屯紮不住，望後而走；盡棄了許多寨柵，直奔至漢水傍。

張郃尋見夏侯尚，韓浩，議曰：「此天蕩山，乃糧草之所；更接米倉山，亦屯糧之地：是漢中軍士養命之源。倘若疏失，是無漢中也。當思所以保之。」夏侯尚曰：「米倉山有吾叔夏侯淵分兵守護，那裏正接定軍山，不必憂慮。天蕩山有吾兄夏侯德鎮守，我等宜往投之，就保此山。」

於是張郃與二將連夜投天蕩山來，見夏侯德具言前事。夏侯德曰：「吾此處屯十萬兵，你可引去，復取原寨。」郃曰：「只宜堅守，不可妄動。」忽聽山前金鼓大震，人報「黃忠兵到。」夏侯德大笑曰：「老賊不諳兵法，只恃勇耳！」郃曰：「黃忠有謀，非止勇也。」德曰：「川兵遠涉而來，連日疲困，更兼深入敵境，此無謀也。」郃曰：「亦不可輕敵。且宜堅守。」韓浩曰：「願借精兵三千擊之，常無不克。」

大炮台烟中領袖

彭城公安局長之夫人

●彭城公安局長何鐵城先生夫人之玉照●

彭城公安局長何鐵城先生來函。述其夫人病狀。因服女用『生殖靈』而得轉弱為強。諸症盡除。血分充實竟獲夢熊之兆。承附玉照一幀。姿首頗麗，亟為製版刊諸報端。用以告全國女界之多病者。採作滋補也可

美商三德洋行生殖靈部均鑒。敬啓者。內人素體孱弱。氣血久虧。加以隨宦遠地。更多疾苦。每隔之五日。必有小病一次。以致面黃肌瘦，少食寡歡。經期參差憔悴已極。遍求醫治。迄無稍驗。清宵呻吟。代為寒心自去冬購服貴行發行之德國返老還童女用「生殖靈」補品後。所有病症。漸見輕減。今已血分充實，飯量倍增。最可感者。因藉靈藥之功。已懷六甲二月矣。茲以興會所至。特赴一本城二我軒攝有小影。體態活潑。脫去病魔羈累。謹奉一幀乃作靈藥活人之證。並附國幣五十六元請再惠女用「生殖靈」二料。備作胎前安補。立候同件。祇頌

財祺　僕何鐵城書於彭城公安局

十八年三月十六

返老還童　生殖靈　德國新藥

發明	生殖靈乃德國政府實驗製史坦那醫學發明之世界唯一靈品也故藥效絕大萬試萬靈
區別	男子不可服女用藥品女子不可服男用藥品因藥品性質不同服時注意幸勿自誤
主治	老翁服回復青春生殖力還少復活　老婦服月經復至血氣旺盛妊娠子女　青年服元氣百倍强精壯腦情感日深
効驗	此藥既為男女生殖力製造秘寶無論老少四時均可安心服之惟以夏日為最宜故又名為夏令補品大王
價格	男用生殖靈每盒售上海現大洋七元正　女用生殖靈每料售上海現大洋念八元　外埠通信函購貨欵先滙郵費在內

奉送返老還童生殖靈實驗報告書函索即寄

（德國政府註冊生殖靈廠代表）

美商三德洋行

依照美國中央法組成之有限公司

●大連浪速町二丁目七十番●

●奉天大西邊門外二經路口●

●哈爾濱道外正陽八道街口●

總行上海　◎　分行各大埠二十六處

美商三德洋行

經理處：江省南大街中大銀號內三德洋行經理處　長春北門外中西藥房內三德洋行經理處　吉林粮米行五洲藥房內三德洋行經理處　營口二道街中西鑑房內三德洋行經理處　安東道署街瑞祥泰內三德洋行經理處

大連分銷：市內華西葯房　市內華泰葯房　西崗德記西棧　西崗德記全棧　西崗廣生堂　市內增盛葯房　市內永生葯房　市內彭壽葯房　市內育黎葯房　西崗德興葯房　沙河口華記號　沙河口亞洲藥房　南山天草一藥房　西崗同興藥房　西崗康德記

外埠分銷：旅順總經理　[illegible]省中西藥房　濱江寰球藥房　奉天大成藥房　奉天五洲藥房　長春興亞藥房　長春泰和祥　海倫鉛和盛　海倫久逢長　金州老德記　延吉全泰恒　黑河寶興隆　[illegible]江泰華西　江省德泰盛　三姓同益和　郭[illegible]仕德　安[illegible]中西藥方　洮南德[illegible]仁　雙城華西藥房　扶餘慶昌福　富錦永濟醫院　拜泉錦和盛　巴彥信記書局　大石橋長生宏　呼蘭德慶長　克山德興祥　普蘭店康德記　興安德泰　瓦房店康德記　吉林中西藥坊

線球與手套
製備多數照本賤賣
監製發售　三鈴洋行
大連市沙河口　電話九四七五番

本社電話　廣告接洽四〇三四　本埠訂報四〇四二一　編輯事項七五一三　沙河口九三八二一

恒昌德奉天分行添設咖啡室

本號開設日站浪速通交通飯店斜對門專售西洋食品及各種家庭應用什物總行開設上海營口已八十餘年茲為酬答各界惠顧起見特在號內闢咖啡室設備精雅屋宇幽潔並特聘請妙齡西女專司招待所有的價目亦格外公道

各式西點每件本號祇收國幣五分　其他食物可以類推茲將各種糕點飲料列下

(一)各種西點　甜鹹俱備葷素皆全並備有最精美紙盒便於攜帶

(一)鮮菓冰糕　每天有兩種花樣翻新逐日不同

(一)各種飲料　牛奶可可咖啡紅茶等及各樣菓汁冰吃熱吃皆有……此外尚有上等雪茄

遠年洋酒名目繁多不及備載　備有美麗禮券　五彩精印用作禮品尤為特色本號又僱有輸送專員凡各機關或公館每日需用冰糕麵包及其他等物品祇須電話招呼立刻即可照送

日站浪速通三十六番　日長電話一三八九番

恒昌德謹啓

長春益發銀行

本行專辦各處匯兌並作存放各種欵項外放信用保證貼現抵押收可存定期活期均相商規定利率無不公允匯兌計分信匯電匯洄等類悉從客便所收匯費特別低廉信用素著手續簡捷久為各界諸君稱善並為便利顧客起見收付各欵及匯兌事項於營業時間之外猶可通融茲將通匯各處地點列下

吉林　哈爾濱　黑龍江　安達站　雙城　張家灣　三岔河　烏吉密河　甜草崗　望奎　拜泉　北原　樺皮廠　下九台　四平街　大連　開原　公主嶺　營口　安東　上海　天津　富錦　佳木斯　北林子　克山　湯家河　青島　煙臺　奔城　德州　昌黎　灤縣　留守營　周村　山海關　泰安　樂亭　濟南

本行營業部日電話二九六　匯兌部日電話二〇五　經理室日電話六七一　儲蓄部日電話三六三　中電話二六一　電報掛號華文四一三五

國民政府註丹商標

消暑解渴　每服口生津液如挹清風

開胃潤腸　茶餘飯後常服胃腸强健

防疫治疾　時疫各症服之立見消除

排瘴去毒　夏日多服此丹能去瘴毒

暑氣雖到若吃仁丹並不怕疫疾了

總經理　大連　寶藥會社

格言　良醫常治無病之病故無病（淮南子）

仁丹價目　小包五分　中包一角　大包五角　加帶錢盒包七角

琴書影片公司附設
大連西崗　世界大戲院　華北舊址
陰曆六月二十五日起映
明星影片公司最新出品　好哥哥
主演　鄭小秋　楊耐梅　鄭鷓鴣
下期映　洛陽橋
再期映　雙劍俠

上海大戲院
陽曆八月三號放映
天一公司最新出品
愛情第一名片　拳大王
主演　陳玉梅

寺兒溝　明星大戲院
陽曆八月三號開映
二度梅
導演　朱瘦菊
主演　王意明

泰華樓菜店啓事

逕啓者本樓營業多年荷蒙各界光顧無任銘感茲為商業競爭特別改良建築三層樓房周圍一百餘間一切工程俱照西式屋上庭園花欄魚池電燈輝煌奇山橫翠凡屬冬暖夏涼之品無不設置完備非惟清雅可觀實與衛生有裨當此溽暑氣候正宜銷夏之時是以重將各屋陳列異常整頓油漆彩畫煥然一新屋上庭園清爽宜人群花爭芳白草競妍並設無料活動寫眞以助顧客酒後餘興包辦應時宴席盡善盡美選用堂役伺候非常殷勤如蒙各界諸君倍加惠顧曷勝翹盼歡迎之至恐未周知特此廣告

大連市監部通二丁目八十一號地

電話三五二二七・四六七一・七七五七

旅客注意

大連　裕長棧　電話六三五二一

長春　裕長棧　電話六九四

哈爾濱　裕長棧　哈電話一一一六

青島　裕長棧　電話二六〇一

本棧宜潔淨招待殷勤代理車船客票轉運貨物報關完稅客商光顧無任歡迎

本站主人謹啓

返老還童　生殖靈　稀世之珍

補遍身百骸：使老年生育：能轉弱為強：治生殖器病：

男用生殖靈每盒現大洋七元正　女用生殖靈價每料現大洋念八元

大連、奉天、哈爾濱　美商三德洋行發售

注意國貨

內務部化驗　農商部註冊

懷中常備之神藥　人人必需之雲丹

雲丹

氣味芬芳香甜適宜　口中常香解臭妙品

總發行所營口　義興成餘記藥行

經官化驗純粹國貨夏令消暑驅毒清腦防疫衛生殺虫人人必需全國馳名功效無敵之老牌雲丹已經發售了

主治效能

胃不消化　時行傷風　中暑中寒　時疫急痧

口臭牙痛　壬午吊脚　寰閉闕塞　赤痢血痢

暈悪心跳　大便閉塞　四時時疫　舌燥口乾

水瀉痢疾　腹脹噎膈　霍亂吐瀉　肚痛胸悶

頭痛腦熱　宿酒痞塊　煙酒暈般　食不消化

定價表

大包現大洋五角　中包現大洋壹角　小包現大洋五分

營口西大街　電話一一六三

義興成餘記大藥行　總發行所

如意膏治愈蚊吮之毒

南洋吉隆坡諧街廣彰號何君國詮來書云『鄙人前在花園納凉足上被毒蚊所吮腫痛非常難以行走搽用各種油膏均未見效後試用如意膏痛止腫消不久全愈如意膏之功眞可感也』

如意膏係韋廉士醫生藥局之新出品淸凉滋潤止癢生肌不特可療蚊吮且爲療治各種皮膚病之無上良方凡經售西藥者均有出售或直向上海江西路六十號韋廉士醫生藥局函購每一匣大洋六角每六匣大洋三元郵力在內收用郵票

令堂令閫利益均霑

因韋廉士紅色補丸為天下馳名婦科聖藥

童君馥森說韋廉士紅色補丸使他夫人體壯力强深為感激其實何止童君呢夫為其妻父為其女子為其母說同樣感佩證言者其數奚啻千萬如童君者祇不過其中之一份子耳

童君係南京東大街森元衣莊財東兼經理彼之來書云『內子因生育劬勞體質衰弱兼以家務繁冗籌畫維艱遂致氣血雙虧百病俱發雖經中西醫治終鮮效驗幸經友介紹服用韋廉士紅色補丸數瓶果然見效不久即覺病去體同今且十分强健矣予深感韋廉士紅色補丸有裨于吾家者甚大也』

韋廉士紅色補丸并非藥商製售之便藥乃是蘇格蘭愛汀堡大學名醫常用之經驗方劑彼因此方劑用以補衆健腦累著奇功故特製成丸以便公用際此溽暑蒸人之日血液易薄體氣易衰婦女們伏處家中操勞鞠養尤應注意服用斯丸以强其血君曷不為令堂令閫或令嬡及早圖之即君自己或患血虧腦弱脚氣痛瘋消化不良諸虛百損未老先衰亦極合用因其功效固不分老幼也

價目每一瓶一元五角六瓶八元郵力在內　遼東總發行上海江西路六十號韋廉士醫生藥局　各埠藥房均有出售

奉送小書名曰『中國今日之所需者』及『保赤新編』如欲索閱請書一明片至上海敝藥局原班郵奉各一本可也

韋廉士大醫生紅色補丸　DR. WILLIAMS' PINK PILLS FOR PALE PEOPLE

返老還童　不老長壽　藥

▼最新優良藥品

▼無絲毫副作用

斯別爾民

▼德國伯林市伯林臟器藥品製造

本劑說明書希望者來函索取即必急為寄上

主治効能　早洩　遺精　不能交媾　神經衰弱

輸入總批發處　合資會社　島松商店

大連市監部通二十番地

電話　六二〇四番　六二〇五番

滿洲報星期副刊

大連市山縣通一四二番地
發行所
中日合辦
滿洲報社

中國婦女戀愛問題的總解決

（澤民）

在戀愛觀念未浸入到中國婦女的腦袋裏以前、則她們認為戀愛問題、或者還是一個極輕微的問題呢！現在經過一部分人的介紹與討論、一些婦女知道該問題的價值與重要了、所以要解決中國婦女的戀愛問題、那宣傳與研究誠然是一種必不可少的手段、其次即為調查中國過去與現在的婦女生活狀況、藉以明白其地位的高卑、現在請將解決中國婦女戀愛問題的根本辦法、分條寫在下面

（一）初戀時　在舊禮教束縛着的中國社會裏、男女向來得不着正當的交際、而同年齡而等階級的男女青年、其範限尤甚、所有男女間的交際、祇有主之與婢、尊之與卑、長之與幼、有時僅相互接觸而已、在這種情形下那男女間是絕對談不到戀愛問題的、而大多數解決婚姻問題之方法、仍舊一一聽命於父母之命、媒灼之言、自已不能加入絲毫的意見、男子秉有比女子較強烈的性格或者有時候能提出抗議來、在女子雖然是十分的不偶、也祇得勉強的容忍了、因此之故、婚姻簡好比是拿破崙所說的墳墓一樣、在其中不知葬送了多少男女青年了、此是舊社會裏一般的情形、還有幾條特殊的情形、就是有些沐浴及新思想的男女青年、而自己所處的境、與自己的觀念相差太遠、對於戀愛問題、常常是『有了愛而不能愛、不願愛的而又不得不愛』這真是人生的大苦痛要免除這種流弊、所覺得實在是不容易的問題、還有一種人、稍具有普通的常識、思想並未到成熟的境候、而自信力又非常堅強、對於任何問題的發生、祇知把自已不成熟的思想、作討論的根據、因是而誤入迷途、盲從戀愛的、比比皆是、其結果常不免釀成可怕的慘劇、這些思想不澈底的青年本來沒有談什麼戀愛的資格、苟然要談戀愛、非在初戀的時候充分注意不可、初戀的時候彼此間仍不外乎是一種友誼的態度、在友誼的時候、是彼此間互相偵探各人的地位學識之及人格的好機會、偵察的方法、第一步是『聽其所言』第二步是『察其所行』第三步是『觀其所安』倘若彼此間各各滿意、並沒有缺陷的地方、亦當於不隨意的時候、或對於輕微的行為、在無意之中加以留察、無論何人、在兩方面將要發生戀愛的時候、往往做出很偽的態度、想惹各方面的注意、所以不能看出兩方面的眞相來、須於在無意中窺出其行為不可、又人們往往對於重大的事件能不疏忽、而對於細微的事項、則不能有很好的成績表現出來、因此觀察而造的態度、最好在微乎其微的事情、注意其舉動、此為

初戀時必要的手續

我們要研究婦女的心理、是否能抱定貞純而不變的宗旨？是否能不為外來的惡影像所誘惑？是否能立定腳跟去做婦女應有的行為？這些在初戀時、男女雙方都宜注意到、又男女間的相識、在何時何地、亦有關係的、倘男之與女、或女之與男、其最初相識的地點、在不正當的遊戲場中、則不甚可靠、蓋其心已為外物所誘了、在初戀時、彼次往還的信件、所討論的是關係於那種對象、若通了二三次敷衍的函件、便直接談到戀愛問題、這一定是不可信以為眞、因為都不免是有一種機心介於其中的緣故、這種戀愛是式上形的不是精神上的、是一時的不是永久的、青年男女不可不注意呢

（二）戀愛後　現在一般青年、在既瞬解戀愛的本旨以後、往往不能永久保持戀愛的精神、這是什麼緣故呢、大蓋不外乎下列的三種原因

（1）彼此的個性、沒有仍充分瞭解

（2）戀愛的程度、未到沸點以前、便被感動於性的要求了、這是破壞戀愛的唯一原因

（3）彼此間接觸的時候、未能在精神的愛上立好了基礎往往被引誘于物質的供應遇着上列的幾種情形、那青年間戀愛的程序、斷不能循步前進、得着澈底的真正的結合、因此在初戀後的舉動、不可不出之以慎、守之以秘、中國的婦女們、在未找到對手以前、最可怕的是男子不能代她們守秘密之義務、而往往以為有了戀愛者在群衆或素相識的面前、誇耀能得着女性的愛情、而自以為榮、其實這是完全錯誤的方法、又有許多婦女、每々以不能得到男性的慰藉、為悲苦煩悶的事情、因之、急於去求愛、其結果是與男子同樣得着不良的關運、而難於救藥了、故男女雙方在既戀而未訂婚以前、最好能常常保存若即若離的種中庸之道、勿過於操近、亦不可太示冷酷、那就不至發生危險的傾向了

（三）訂婚的手續　由真正的戀愛、而至於有訂婚要求這是事實上必經的階級、但訂婚的手續、是隨時代和環境為轉移、或繁或簡、是不生的問題的、照不準的意見彼此間訂婚的儀式、當完全以兩造經濟的能方為標準、倘在男子方面經濟的能力、僅能到如何的程度、若故意舖張、欲以引起女子的歡心社會的羨慕、那是完全錯誤了的、倘在女子方面、不能顧到自身的地位、而以訂婚時儀式的簡陋為可羞、在男子如遇着這種情形、覺可立即離異、免致貽將來以鉅患而感受到婚姻不澈底的苦痛在現代的經濟制度下、雖有天才、而不足為奇得着正當的發展、所以經濟上的不平等、是普遍的現象、而不足為奇、男女間雙方的結合、誠不能不各自原諒、倘彼此均覺得有訊婚的必要時、則儀式以愈簡愈好、種種繁文禮節、均可排屏不用、在正式結婚的時候、宜亦如此、因為戀愛的結婚、是精神的融合、不是形式的張揚、男女戀愛成功的一日、即為彼此經營共同生活的開始、與其在訂婚時從事揮霍、不如在訂婚後能常常得着生活圓定的愉快、設或不然、則生活上發生恐佈、大足為戀愛的障碍呢！

（四）離婚問題　戀愛是自然的現象、絕對沒有勉強的可能性、結婚的中心、在戀愛的有無以為斷、有了真誠的戀愛、當然可以成功真正的結婚、那結婚是有意義的決不是膚淺的了、社會上一般的舊式婚姻、雖得有優美結果、就是因為彼此結婚的沒有真正的愛力從中維持着所以這種結婚、是無謂的結婚、無論如何、不能調和的往往受着一種不自由的牛馬式的待遇而已、故愛倫凱女士承認離婚這件事、並不是不道德的舉動、彼此戀的愛程度宜告破產的時候、當然即為婚姻不能存在的鐵證、雖有法律的制裁、與輿論的批評、然決不能操縱男女雙方意志的自由、原來戀愛是情感的產物、不生一毫理知的作用、所以愛力是彷彿流動的液汁、不變有一刹那的停留、結婚後的男女、非設法能化愛情、使能常呈新鮮鮮的色彩、創造愛情、常呈進步的現象、則斷不能保持最初期的愛力、不生奇異的變動、世界上離婚的問題本來是夫婦間不幸的事實、然往往不能避免、這不是社會的罪惡、而實在是男女雙方自取之咎、既發生了這些不幸的事實、則與其終古如斯、受那非人的生活、還不如直捷了當完全割離、男女我們間倒覺得是比較得妥貼是解決所以不得已而離婚是不反對的、而且認為戀愛破裂後唯一無二的良法（未完）

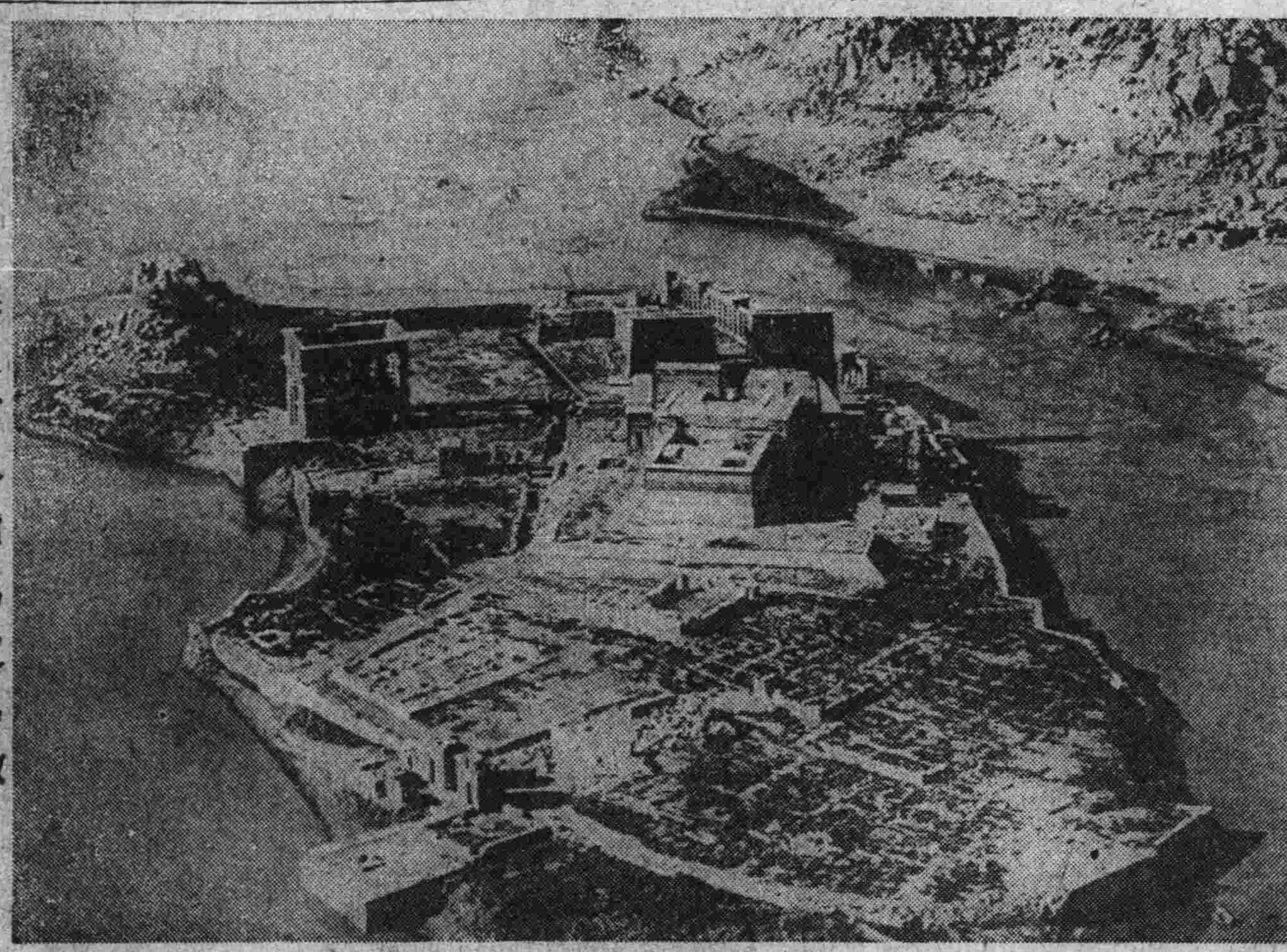

埃及富外爾島之鳥瞰

埃及富外爾島每年經數月必沈於耐伊爾河中漩水落島復出島上有無數之佛堂神殿等此爲該島鳥瞰之實景

夜給我的苦痛

（兆明）

像為了尋覓綠洲
獨飛在沙漠中的鳥
聽不到同類的聲息
看不見同類的形跡
只有自已微弱的習聲
與落默在心底的哀鳴
伴着周圍死般的靜寂
我在尋覓我的睡眠
在這漫漫黑夜的裏
睡眠像個飄忽的魔影
當我尋到這邊時
它却奔轉到那邊
於是停止了我的尋覓
我閉了眼睛默候着
來吧、你美麗的睡眠
我在渴望你溫柔的手輕撫我
可憐的眼
但睡眠彷彿離着我這麼遙遙
夜雖這樣悠長不能使她走到
殘酷的睡眠終于不來
于是光明驅走了黑夜
我看見最末的壹顆星星從雲
中消沒
我看見東方的第壹條光線在

（下接第二面）

戀愛潮流的演化

(夢湘)

五四以還戀愛的呼聲、會經高唱過一時、但是近幾年來、這個潮流、似乎已成過去、並沒有多少人提起了、實在講來現代社會婦女並未得充分解放、煩悶青年也並不見得比從前減少、何以沒人提起呢、總括起來、可以得以下幾個解答

一、從前的戀愛、是盲目的、是以(戀愛)爲純潔爲神聖的、現在一般心理、已經理解此種錯誤、在民國十二年、性學博士張競生、爲了張嚕翊與羅仫英結婚事件、在晨報替張羅翔評理、說戀愛是基於條件的、都時的青年、均以戀愛爲神聖、覺得性學博士作了(戀愛者)的叛徒、而且把戀愛說得骯髒的太沒有王法了、群起鳴鼓而攻、結果終於沒有打倒張競生、反而使他提倡起不穿褲子的論調了、更由他的論說裏發現了、許多戀愛的眞理確實是從戀愛的實驗得來的於是青年們所適用的感情的(戀愛)慢慢也就參加些理智了、慢慢由理智上分析起(戀愛)兩個字來、覺得一大部分是基於條件的了、人們的理智性愈強、感情愈弱、而盲目的(戀愛)的潮流、也就隨了盲目的感情逝去、等到張競生同他夫人褚女士離婚、愈足以證明是因爲他們在條件上互相不滿足、實行分離、性學博士、可謂一個大胆的試驗家了

二、人類自然不能說是不需要愛情、但是愛情是個甚麼東西、是個甚麼模樣、恒怕人有百手、手有百指、也無法捉摸、人有百口、口有百舌、也無法形容、愛情這東西、不但要基於、學識、品行、容貌、談吐上、最重要的條件要算時間與金錢、雖然說愛情是金錢買了來的似乎太褻瀆了些、但是沒有時間和金錢的人、任你各種條件具備、也沒有機會嘗試嘗試、我們不能斷定愛情在世界上是絕對沒有的、可是亦決不否認這種東西是沒有流動性的、因爲凡基於條件上成立的一種契約等到條件消失、契約也隨之消失、那末愛情也不是例外在條件充足的時候、就可以維持常態、條件消失時也隨之消滅

結婚這種舉動、原本是一種消極的行爲、和畏縮的表現不過即便結婚以後、條件不能履行、愛情不能維持也不免發生離婚的悲劇、同時結婚的快樂、抵不過離婚的痛苦、現在這社會制度、沒有完全改革的時候、是數見不鮮的、也就是(戀愛)潮流不再時髦的癥結

三、一般人太重視戀愛、一般人太輕視戀愛、一般人太希望戀愛、方纔已經說了戀愛是如此之難、所以一般頭腦較新的人、對於此事、如臨大典、一切都可犧牲、等到成功以後、所獲的幸福抵不過自己的犧牲、頭腦稍舊的一般人、根本就不贊成這種行爲、並且對戀愛者的人格、加以藐視、以致(戀愛)不能充分發展、還有一般人、太希望(戀愛)了、以爲戀愛的人、就有無上的幸障、所以也不顧實力、不惜環境、毅然進行、等到走入戀愛的陣地、許多苦惱襲來又無法應付所以對戀愛很灰心、這也是戀愛潮流低落的一因

四、中國人太不光明磊落了、當進行戀愛的時候、男女都是一樣、先把自己的弱點掩藏起來、等到結合以後彼此弱點都暴露出來、引起許多糾紛、讓未來的戀愛者望而却步、並且、男女心理在未接近時、恐其難與接近所以喜歡活潑、天眞、交際廣闊、等到結合以後惟恐其交際廣闊、天眞活潑、引起第三者的覬覦、男女間因之互相猜忌、中國新式家庭、難得美滿結果的原因、多基於此

以上四種、不過大略說說其他原因倘多、茲暫不談、倘有注意及此者、不加以探討、以糾正以往(戀愛)的錯誤、而解決現在煩悶青年的出路、也是我們所希望的

進化論著者達爾文氏之舊居

英國坎多市達爾文氏之舊宅已寄贈與英國協會用以紀念大博物學者達爾文氏焉達氏逝於一八八三年四月十九日其生時在此宅起居約四十年其有名之進化論即在此著述者

從命運說到環境

(鐸)

人生際遇無常、正如秋雲變幻、瞬息萬象、從舊石器時代以至現在新舊嶄新的電器時代、客觀的物質方面、確是把地球這個舞台、時々更新、而歷史上各階段的個人、當他盡了人的義務以後、終是呻吟着唏歔的哀音、至少也要感覺到耕耘太勞、收穫過少

哲學家雖然一直沒有尋得一條宇宙的眞理、但是對於人生的詮釋、倒合人類的迫切需要、命運這個名詞、是他們頂珍貴的貢獻了、分開來說、命運都是先天法定的、不過運是命中的分段而已、要按陰陽八卦五行生尅之理、一個嬰孩降生、他的一生前途、都可以在算命的口中預先報告出來所以「死生有命富貴在天」武王滅紂長大命、項羽自刎於烏江也是天命、得法的是「時運亨通」不得法的、時運不濟」

歷代的人們、便從上帝慈愛的手裏、把命運所支配的承認下來享受他們的一生、雖然也有叫咒的

「命運」二字是哲學家的發明、却十分合乎科學的實驗因爲把人生的歸宿去歸宿到命運上、是最適當而穩妥、比較專在人爲上解釋、要聰明得多、實在是上帝並沒有替一群羔羊預備着平穩的光明大道啊淘氣的哲學家要說「人定勝天」和「英雄造時勢」一類的話、反增加人類無謂的煩惱、倒不如在「命運」掌握中討生活、落得干淨

二十世紀科學昌明的時代「命運」二字不大中聽了然而命運播弄着人類、仍是事實、是心理學派的人生哲學家又用「環境」二字來解釋人生的際遇、環境是後天的、是與人有關係的周圍、積極的革命理論者高呼着「打破萬惡的環境」「改造不良的環境」然而弱者究竟佔了世界的大部分、雖是環境造成的動物却無法處治這水深火熱的環沿撼的動物、却無法處治這水深火熱的環境

命運如此、環境亦如此！許許多多的人、雖有赤裸裸的心、却蒙着消極不長進的罵名、死於「命運」「環境」之下

●南非土人之遊技

南非和田多特之土人在地上掘無數之小穴用小石貝殼果實種子等以互相攻取爲一種戰爭遊技云

曼睞女士對婚姻的意見

(後超)

女明星曼睞白麗薇斯、是一個自作多情的女子、未到結婚的年齡、已經同一個西班牙少年、名字叫球克者、秘密結婚、相處約三年外間全無一個人知道她已經結婚因爲她未到結婚的年齡、絕對不能結婚、所以連她的父母兄弟、統統都不知她已經結了婚、就是她最要好的女朋友菲力海華也不知道她已經結婚、及至到結婚後第四年、他要向外宣布他們兩人已經結婚、她絕端反對、同時戀愛宣告破產、她乃同他離婚並正式嫁給海倫、共同生活兩年、又發生第二次的不幸事件、離婚的事件、故此、美麗對於戀愛的問題、發生了深刻的刺激、她認戀愛是不祥的無形物、她說、一世上的男子、都是一樣心腸、今天同我出遊、對我說你是世界上最美貌的女子、明天同菲力海華出遊、又對她說、你是一個至可愛的天神、常常用花言巧語去誘惑女子、希企滿足他的慾望、女子們的人生觀、彷彿是黃雀餵的、黃雀雖然從黃雀餵的盤中、由食客取去盤盞的幸運、逃了出來、但仍然要被捉着放在籠中去、永遠是不自由的、眞是一件苦事、我雖然好講戀愛、好結識男朋友、但是、對於結婚、我始終懷疑着、不是幸福的事實、我知道結婚以后的戀愛進程、是有止境、所以、我同海倫結婚的時候、有人問我道、你很喜歡結婚嗎？我祇回答說、我祗猜想如此！因爲我實在不大信仰結婚、果然不出我的所料、不久就離婚、我最信仰友愛、因爲她是永遠不會磨滅的、我至愛華達、我生平所愛的男子使我永遠不會忘掉的、祇有華達一個人、現在、不幸已經死了、我第一次的結婚、好似一場大夢、第二次的丈夫、我實在厭惡他、有些婦女離了婚、必定去覓一個安慰的戀人、我現在不獨不需要戀人、而且懼怕可戀的人因爲、男子是不可戀的、現在同我往來的男友多得很、我愛好同男朋友交遊、但是我絕對不戀愛他們、我永遠不願意再發生什麼不祥的戀愛、雖然、我的戀愛史尚在未終結、我實在不願意向前終結、男女們的戀愛、我以爲祇有在影片上的戀愛、是有善終的、人生的戀愛、是絕少可以得到好結局的、戀愛和結婚的痛苦、眞不知害了多少人啊、曼睞對於受了戀愛和婚姻的重大刺激、所以發爲咒罵的論調、不能說是完全有理、或者有人以爲是完全無理、但是、實際上現在虛僞自由戀愛式的結婚眞是一件苦事、我素來反對盲婚我素來是贊成自由戀愛結婚、想不到現在友誼結婚的流弊比盲婚還多、眞足令人對於友誼婚姻起了十二分恐怖心、不過、這種情形、是友誼婚姻本身的缺點、實在友誼婚姻的人們、走錯了路徑、我並不是覺得這種絕對的謬誤、一定要根本糾正纔行

(上接第一面)

花枝間穿過
我看見牆上薔薇葉的肥影兒
婆娑
我看見燦爛的紅霞在天邊輝
耀
像青春的燃着的青春的火
然而、請你告訴我、這些能
帶多少喜悅給與一個人
當她看着它們用昏眩的眼與
疲倦的心？

壹九二九、七、二十四、晨

懺悔

（綠英女士）

悶熱的天氣、最易使人困倦太陽光直射到這間廣大而且瞭亮的客廳、廳內東邊一張烏木的大桌上、陳設着許多古玩南北牆壁上掛了些名人字畫、桌上那幾盆玉蘭正在開放、清香襲人、地上鋪着花毯、有幾個白瓷的痰盂、靠後牆的草綠色的沙發罷得整整齊齊、一座清雅的房間並不見一星兒灰塵

一個白髮的老婦懶懶的靠在一張沙發上、似乎有些兒倦意、緊閉着雙眼、似睡而又不睡的拿着輕小的巴蕉扇、不住地漫搖、在默默地情形之中、似有無邊隱恨、逼壓在她的心頭、一種靜悄的空氣、由她的神氣上、完全顯露出來

寂寞充滿室中、門外的哈巴狗叫的聲音、都可教那位老婦皺一皺眉頭、至於其餘的一切美妙的聲音、更能引動她的悲哀、她拿出她那老舊繡花的毛帕、往臉上揩了好幾次、好像正在悲哀的海裡掙扎似的

太陽漸漸向西方斜下了、慧芝挾着書包得意洋洋、跳跳躍躍的進來、嫩白的小臉堆滿了笑容、跑向她祖母的面前深深的一鞠躬老婦的面龐上微露出苦笑說、「好孫兒玩去吧！回來溫溫功課…」

「奶奶好極啦！今天老師叫我當她的老師…」說着直撲向老婦的懷中摸弄她衣襟上的大鈕子

這位煩愁山積的老婦、那有孫兒那樣的快活、只無精打采地說「我的孫子！好乖乖你找你媽去吧…」說完趕快裝着找東西回過頭去偷洒幾點淚珠

慧芝那兒會領會這些、祇顧嚷着「媽！我的小汽車呢！我吃麵包…媽？」一直跑向裏院去了！

「唉！我活了這麼大年紀、一生下你們這種根子、一代比一代好、多光榮呀！現在大兒子書念成了！也可成就事業了！誰知他覺知什麼愛國呀！改造社會…一些禮法也沒有、生下這具女兒又念書、將來還不定變成什麼樣呢！」她樣的自言自語、那深々的皺紋裏都又隱藏上一層怨恨

蹈蹈一陣皮鞋聲、同時又有小兒噏噏的喊叫、一直進了這個大廳、這屋中岑寂的空氣登時就激動了

一位少婦抱着一個大約有一歲的小男孩、走進屋來、滿面堆笑說「婆婆！可好！半天在這兒不悶嗎？今晚還有慧芝的幾位同學來咱家玩呢她們一定是學品兼優、比起慧芝那個傻孩子、一定要强得多、可惜她不用功！…」她還樣的叨叨…的說着、那小胖孫兒、伸着兩手、口裏呀呀哈々、眼內藏了一泡清水向着他祖母撲去、好像要她抱似的

這位喪氣的老婦、懶懶的張開她的老眼、看見她的孫兒、强笑了一笑、接過來用她那乾燥的双唇、斜着眼睛吻了一兩下、又伸出凸出青筋的老手、抱着她的孫兒眼睛又看了看她的兒婦、嘴唇彈動了幾次、露出幾個頹敗的牙齒、似乎有千萬句的話要趁此時、一吐乾淨、可是剛到舌尖、又嚥下去了！

兒婦接過小孩、看她婆婆的面色不正、心裏好生納悶笑說…「您歇着吧！我看看她們去、許快來到了」

她邁着輕敏的脚步、很快的跑到自己的房裏、口中雖然說着…「乖々睡吧！…」的催眠歌、可是她心中已裝上悶葫蘆、眼光成了一條直線、射到一張古畫上、但懷中的小兒一面吃着奶、那酒渦兒、一起一伏的睡着了

一陣嗚嗚的汽車響過、停止在大門前、從車上跳下幾個女子、其中一個穿白色衣的、便是慧芝、一頭剪短而蓬鬆的短髮、被微風吹得蓬蓬的、最使人注意的是她那雙明亮的眼珠、不停止的轉動、其餘的便是她的同伴、跟着慧芝走進門去！

這時慧芝的母親也迎出門來、見過後、讓進客廳、她着叫王媽拿汽水菓品！

這位老婦人漫漫的起立拄着手杖、垂下巴嘅、哼…的說…你們請坐吧、今天眞熱啊！

慧芝讓過坐位、服待好老婦人依靠在沙發上後、自己坐在下位、而含微笑、扇着扇子、並沒有什麼話講！

老婦本來厭惡這等女子這時她只面做强笑、似睜似困的眼睛望着慧芝的同學

大家吃過汽水、稍覺凉快了、她們的話隨着滔滔海水般的出來

那個說「米斯仁那人眞忠厚、可恨她的祖父太頑固、白擁着十分富足的一份家產不主張女子讀書！

說到這兒、老婦探起身子把眼睜了好些望着那人好像要說什麼似的、但是她知道自己說出話來、是不合乎時代思潮的、反叫人家不愛聽又吞下去、這樣吞下去已不是一次了、都是如此、從沒有把她的主見宣布過

又一個嬌聲說「實然可佩她的品學何等兼優、若不繼續求學、未免太可惜了！她父親可是個好人啊！母親也極和平、只是頑固的老頭兒一死她的前途實在遠大…」

慧芝說「像這樣的富足、不求學作什麼！想別人若有那樣的好家庭、決不像他那樣」

老婦插嘴說「唉！人心不古、世道衰微、不聽老人言患禍在眼前、她祖父雖然是「…底下的怎麼也說不出了

別的人並不知老婦的心理是如此、一聽了這兩句那聰明的人已領會了、只找些笑話讓了一會、晚飯後就各自回家了！

電門開開這廣大的客廳亮得如同白晝、別人都到花園裡薔薇架下乘凉去了、這太婦經過多人的勸說、她怎樣也不肯去！說、我喜歡睡下、睡下比什麼全舒服！

一家快活的乘凉、只有老婦、悶坐在軟床上閉着眼想「後悔！實在後悔！不該叫她念書！現在就這樣了、將來更不知要如何！還是坐在繡房裏好得多記得從前的女子一舉一動就不像她那樣放浪、怎不討人喜歡呀？她！我看見不但生氣、一聽她說什麼自由、主權、民主國、我就要氣死過去！」

她想到這兒、把眼只打床直眼巴巴的望着字畫和那幾盆欲睡的玉蘭！

●……端典皇女英格莉得公主……●

瑞皇祇有公主一人刻旅行於英國得英后監督在英受教育公主長於家政學而於算術文學造詣又深於英語極其流暢頃傳將與英皇儲訂婚云

落花

（悠然）

狂風吹散了的落花
漂泊在杳渺的天涯
是碧波冷澄的鴨綠江頭
是綠樹蒼鬱的長白山下
是虛無縹緲中的蓬萊三島
到處、到處呀！都可爲家

○　○　○

離別了她脚下的綠蔓
綠蔓喲！
感到悲哀
感到寂寞
她失掉了他的心靈
牠的孤獨的生活

○　○　○

落花喲！回來
回到你的枝頭
那是你的老家
綠蔓喲！起來
抱着你的落花
不再讓她漂泊

○　○　○

離蔓的落花喲
你將斷送青春的生活
花落的孤蔓喲
你會漸漸癱瘓而委謝
祈禱上帝罷！如有上帝的話！
讓你們勘破了悲歡離合

一九二九、七、二十、細雨濛濛中

月夜之美感（六）

日本高山樗牛作　隋樹森譯

凡夜之世界及月光之色相在吾人心中所惹起的感情其內容爲沈性的、悲哀的、其形式爲不定的、換言之、其沈思悲哀之對境、並無何等明確的意識、就是這樣緣無故的沈思起來、悲哀起來、譬如山野都被月塗抹了、我心也覺得有一種悲哀的調子的聲音橫亙於中、若人心有快闊與沈鬱兩面、則沈鬱之一面即與此悲哀之響共鳴對於悲的、哀的、怨的、及與此相類似之種種情緒給以開發的機會、對於吾等的精神上則給了一種不可名狀的安靜與慰籍（看見月亮萬種生悲）即是歌詠這種心情的、但是這樣起來的感情、起初並不分明、因此種感情開發之後乃得一個具象的形式、而此不分明的感情、所得之具象的形式、即聯想也

聯想之中亦有種種的種類、因看月的人的性格、閱歷境遇原不能一樣、但任何人的念頭上所不時浮出的、應爲自然與人生之對比、在此世中所罕見的月光之清、蒼茫的天空之心之所向美而無限百樣子山川依稀之寂靜的景象、和平的容貌、悠久的徽號那不是與現世的好對比嗎、對着無始無終的自然美的大觀則人生之事業如何可憐、有何失意之可言、人生五十年之短歲月、眞如葉上的露珠一樣、若將名利、得失、成敗、生死等、時時刻刻掛在心頭、在這樣的煙火之巷中、作無謂之悲喜、看來豈不滑稽、這是月夜之感慨中所普通最易見的、而在我們的道德的感情上、也有最大影響

次於自然與人生之對比最顯著之聯想、即過去之追憶與遠人之懷慕是也

江畔何人初見月、江月何年初照人、人生代代無窮已、江月年年望相似

這不是人人都知道的張若虛的詩句嗎、感天地之悠悠而嘆人生之須臾、維以過去之追憶、愈覺感慨之深永、衛萬的吳宮怨也是一樣的

勾踐城中非舊春、姑蘇臺下起黃塵、祇今惟有西江月、曾照吳王宮裏人　（未完）

記者按上回本稿爲第五回誤爲四回茲更正

愛力之分析

（鶯影）

當我們玩賞各種景像、以全副然性、稱之爲美的時候、我們不僅覺着有一種適意感、同時對於那個景像、能與我們以美的享樂、必定另有一種深刻感謝的心理、蘊藏於內的、若把這種心理、發展達於極限、那就是愛的表示了。

愛情是一種信仰、也是一種主觀的心理作用、被我們愛着的東西、必被我們充分信仰的東西、而我們祇能根據自已的經驗、說明美化的愛力的、愛情也是一種富於執着性的東西、當我們執着了一種可愛的對象、則對於其他的、便不感覺到了、完全超出意識閱的範圍以外了、然愛情一方面是執着的、而一方面他的執着點、很容易移動、當他着點移動的時候則對於以前所愛的、幾乎完全絕緣、是常有的事情、所以愛情是變化的流動的液汁其停止的現象、祇是一剎那的情形、在此期間、人類就窮於應付了、那就是苦痛的源泉了。

愛情是人類的本能、是動物所遺傳、由其愛的方向不同內容上也就有種種的差別、例如父子之愛、母女之愛、兄弟之愛、這是屬於骨肉的愛、天性的愛、我們經受到這些愛的陶育、好像不覺得有什麼愛的作用從中支配着、祇覺得是一種渾濃的聖潔之感、蒙蔽着我們的心靈、這種愛情、好像與我們是不需要、但是一感缺乏、就好比失去了什麼似的、終覺得是旁皇躊躇而無所歸依至於朋友之愛、男女之愛都是屬於人爲的愛、後天的愛、他的性質、與骨肉的愛、是根本不同骨肉的愛是沒有什麼關明的作用、介乎其間、而人爲的愛、可以說是互相利用的結果、是彼此間的利害關係上所產生的代價、換句話說、倘若此間的利害關係、一旦消失、則彼此間的情愛作用、亦必同時消失的、男女之愛在發生的初期、也祇是朋友之愛的一種、所不同的一點、就是明友之間、祇有對於權利上或生活上有關係、而男女之間、除了這些關係外、尚有一種特別的、『性的關係』的、倘男女之間不能達到彼此可以滿足『性』的要求時、則情的程度、至多亦不過如尋常的朋友一樣因此、男女之愛的最高的、不外乎朋友之愛、再加上一種『性』的作用而已、若性的作用、遇着阻礙或不能充分發揮、則男女之愛、無論如何、決不會如海潮之熱狂火山之噴發、性的作用、漸漸消失、或至於全無、則愛的力量、也就如已噴發的死火山一樣、冷冰冰的祇殘留下幾堆硫黃質炭灰罷了、所以男女之愛、有時候狠熱、有時候竟至於冷却、決不像天性之愛、能常保守着一種中庸之度、所以然的原因、不過是愛的作用、發生亢進、衰疲、或彫殘等等變化而已、離開了理論、我們且根據實際的情形、來證明一下、男女之間、大家當童穉時代、祇是在同、一起戲嬉的伴侶、而不覺得什麼、所謂是『兩小無猜』稍長、便漸漸親暱了、到了青春期、彼此已感覺到『性的作用』時、便格外親了狎、於是偶然相逢、則互卿卿農々、別後相思、則互通欵曲、好像彼此間具有一種特別的吸引力、離不開的樣子、其實是一種性的潛勢力、在那裏時起作用而已、在青春期男女青年對於性的要求、都是非常熱烈的、可以說是『性的亢進期』在亢進期間、男女間的朋友之愛、不過是一種媒介物、若性的作用、遇着阻礙、則可立即離異、雖有微弱的朋友之愛是決不能維持的、及由青年而入於中年性的作用已逐漸衰疲了、由中年而入於老年性的作用已逐漸凋殘了、到那時候男女間的朋友之愛、反能比從前密切、因爲彼此生理上性的要求、已不需要了、而性分上朋友之愛、轉能回復到少年狀態的、所以老年夫婦所藉以維持的一點力量、實在是這種朋友之愛而青年夫婦、祇有朋友之愛是不够維持的、這實在不可逃避的自然的趨勢、非可以人力相强的呵

連瀛艷影之卅二 西崗八號之小寶

●……謝爾芝女士之跳舞

北平藝術學院戲劇系本屆畢業生舉行藝術演奏會 此爲謝爾芝女士之跳舞爲「月神舞」與「半月舞」一云

消夏

（佩娟）

呵、看呵！看那可驚可駭的夏魔之兇險的暴行呵！親愛的春之神、終於不顧與這夏魔計較、很自然地自動退隱、自從春之神逝去、夏魔接管了大自然之後、於是和煦溫暖可愛的太陽、一變而爲可畏的火輪了炎炎的長夏滯暑侵人、眞難當啊！

秦皇島、北戴河、等、本來都是空氣清爽、風景佳麗的所在、清涼幽靜、適宜我們著期的生活、然而竟都成了金錢的專利品、像我們這種窮學生、是沒有問津資格的！

但是、我偶想到田中的農人、街上的車夫、不都汗珠兒滾滾、在烈日下奔走工作嗎？於是把比上不足、比下有餘的一句俗語、當作清涼劑服下去、妒恨的煩悶、立刻消散了一大半！

我的家住在附近郊外的一道河流的不遠、那裏的情景倒也別具一種清幽、這已使我十分滿意十分知足了、雖然不及好的消夏所在的萬一現在且談談如何消夏吧

晨曦的騰光把柳絲的曉影疎々地抹上窗紗的時候、我已起身了！把卷獨坐南牆下時維、朝暾一抹、荷香滿院枝頭解識人情的小鳥兒、唱起幽美的歌來、似乎是依依和我做良伴、我一面看着一行行的字、一面聽着一聲聲的歌兒、有時偶有所感、拿起筆來隨便的寫上幾行呵！只覺得夏之晨的靜美、愉悅以至於無可形容、但不一定每天總是這樣的、有時走過小橋、慢步走到曠野上、綠草上的露珠濕潤了我的鞋襪、看那血一般的晨曦、映了半天奕的彩光、燦爛耀目、淡白的曉氣、籠罩了在望的密林、漸漸的散了

午日炎炎的在中天照着、薰風停送、萬木無聲、這時我開始用功了、拿了幾冊讀本、躺在樹蔭處靜心的念着到倦之的時候、便酣甜的睡去、及至一覺夢回、酷炎已遁退了

[illegible]風裏、持着釣竿在水上與兄、妹和弟弟們釣魚、那時我又作漁翁了、斜陽透過了樹隙、細碎葉影師在水上、美麗啊「波搖全影」

晚飯后、整天的炎威暫告一段落、傍晚的涼意、颯然初、我便到橋畔、在月下信着步徘徊、水波送到遠處的笛聲生悠悠、河干乘涼的父老的笑談絮絮、在在都書出夏之郊野底傍晚的清幽、曠遠、與天倫間自然的樂趣、在在予我以精神上的愉快、肉體上的舒適

君子

（明）

記得鏡花緣上、曾提到君子國、更在墨上看見君子之風 四字、君子究是個什麼東西、實在得考究一下在象棋盤、常看人家寫「觀棋不語眞君子、舉手不回大丈夫」我想君子一定是個（老實人）——生平不好管閒事、大概所謂（坐山看虎鬪）的人以及（坐壁上觀）者就是

小時在修身上的、念過一句（君子食勿求飽、居勿求安、如此看來、君子正是一個（窮光蛋）也是一個（財迷大哥、捨不得吃大餐、沒有錢蓋洋樓

有人說（能得罪君子、不惹小人）照這樣說、君子又是一個（儒夫）隨便得罪、就是騎脖子上拉屎、往臉上吐唾沫、也不着急

劉家的鐵門、有二寸多厚高高的墻上、更安上密々的電網、這固然可以把野狗們截住、不過飛簷走壁的劍仙們、仍舊是不能（擋駕）的、莫怪劉二爺在門口說（這只能防君子而不能防小人）是的、君子更是一個（大煙鬼）

我的腦筋已覺昏乱、不再考究這兩個字

常聽東隣老道學家說（聖人吾不得而見之矣、得見君子者斯可矣）有一天、我便請教他老先生、問曰（君子者何）曰（君子者才德出衆者也）我嚇得凉了半截、眞沒料到君子是這樣體面的人物

君子之說、和文學定義一樣的多、我也不知是那個對那個不錯、研究訓詁者、其留心歟

七、十九、一九二九

安息之詞

（白洛）

愛波羅曳着黃金的甲冑
悄悄的從我地周遭逃去
於是、在我的小小部落中
永永遠遠的變成黑暗、恐怖

○ ○ ○

惡魔揮着上帝所賜予的皮鞭
我匍匐於荆棘的甬道中前行
血流着、肉綻着、我願如此
如此的前進
走近那灰色的亭園——莊嚴的攻壁

○ ○ ○

但在我未走近那兒之前
我將用心沙築個山崗
我把的聰明、悲哀、青春
一切一切深深的埋葬

○ ○ ○

我恢復了沒有食禁果似的人
許多的幻象都不曾擁上心靈
如同一個天眞的小孩子
在那兒安安穩穩的做我安息
緋色的夢

新書目錄

●商業參考書類

▲現代商業經營論 大洋六角
▲信託公司概論 大洋二角
▲外國匯兌原理 大洋四角五
▲中國國外滙兌 大洋三元
▲商店組織管理法 大洋八角
▲中國之買辦制 大洋二角五
▲零賣商店營業法 大洋五角
▲美國工商發達史 大洋一元八角
▲馬寅初講演集 四集 每集大洋一元
▲中國國際貿易史 大洋一元
▲中國商業習慣大全 大洋五角六分
▲汽車運輸學 大洋八角

●工學參考書類

▲自動車工學上取締法規問答 金票二元
▲實驗電報學 大洋六角
▲工廠設備 大洋六角
▲市政工程學 大洋八角
▲陶瓷學 大洋六角
▲材料强弱學 大洋四角
▲車牀木工 大洋二角
▲鐵路職務攬要 大洋一元
▲冶鑛學 大洋八角
▲冶金學 大洋二元八角
▲香粧品製造大全 大洋二元四角

函購章程 倘外埠函購書價未滿五元者可用郵票代錢中國郵票一元作大洋九角五分日本郵票一元作金票九角五分金票兌大洋遂市作價吉黑郵票及有汙損或不能揭開者一律不收郵費約照書價加一成即書價一元郵費一角但不辦完全引換手續特此聲明

大連市沙河口大正通

啓明書社

電話九四二七番

發行人 西片朝三 編輯人 金念曾 印刷人 金慕章